

Cynnwys

Rhaglen	2
Cofnodion y cyfarfod diwethaf	5
4 - Targed Arbedion Ysgolion	11
5 - Grantiau Addysg Llywodraeth Cymru	14
Atodiad 1 - Llythyr Llywodraeth Cymru 3/10/14	16
Atodiad 2 Llythyr Pennaeth Addysg - Medi 2014	18
Atodiad 3 - Llythyr Llywodraeth Cymru 14/8/14	19
Atodiad 4	21
Atodiad 5	22
6 - Cryfhau darpariaeth cysylltedd TG rhwydwaith ysgolion Gwynedd	23
7 - Strategaeth Cynhwysiad Ysgolion Uwchradd	25
Atodiad 1 - 1 - i Llythyr datganoli strategaeth cynhwysiad	27
Atodiad 1 - 2 Cynhwysiad - ymgynghori Mehefin 2014	28
Atodiad 2 - Cynhwysiad - cymharu y ddau gynnig	29
8 - Balansau Ysgolion - Ystadegau Cenedlaethol	30
Atodiad 1 - Balansau Ysgolion	31



Cyfarfod / Meeting

FFORWM CYLLIDEB YSGOLION

SCHOOLS FINANCE FORUM

Dyddiad ac Amser / Date and Time

1.30 p.m. DYDD LLUN, 3 TACHWEDD 2014

1.30 p.m. MONDAY, 3 NOVEMBER 2014

Lleoliad / Location

Ystafell Gyfarfod / Assembly Room

Hen Eglwys Santes Fair / Former St Mary's Church

Heol yr Eglwys / Church Street

TREMADOG

Pwynt Cyswllt / Contact Point

GLYNDA O'BRIEN

01341 424 301

Dosbarthwyd: 28.10.14

AELODAETH / MEMBERSHIP

AELODAU CABINET / CABINET MEMBERS

Y Cyngorydd/Cllr Gareth Thomas (Addysg)

Y Cyngorydd/Cllr Peredur Jenkins (Adnoddau)

CYFARWYDDWYR CORFFORAETHOL / CORPORATE DIRECTORS

Mr Iwan Trefor Jones

PENAETHIAID UWCHRADD / SECONDARY HEAD TEACHERS

Mr Alun Llwyd – Ysgol Dyffryn Ogwen

Mr Gareth T M Jones - Ysgol Botwnnog

Mr Eifion Jones - Ysgol Brynrefail

Mr Andrew Roberts - Ysgol y Berwyn

PENAETHIAID CYNRADD / PRIMARY HEAD TEACHERS

Mrs Iona Jones - Ysgol Edmwnd Prys/Bro Cynfal

Mr Gwyn Howells - Ysgol y Gelli

Mrs Sian Elen Pleming - Ysgol Llanaelhaearn

Mr Rhys Williams - Ysgol Cymerau

Mrs Menna Wynn Pugh - Ysgol Penybryn

Mrs Esme Spencer - Ysgol Baladeulyn

UNDEBAU ATHRAWON / TEACHERS' UNIONS

Mr Neil Foden – Ysgol Friars

LLYWODRAETHWYR / GOVERNORS

Arfon

Mr Walter Williams – Ysgol Dyffryn Ogwen - Arennig, 14 Erw Las, Bethesda, Gwyedd

Mr Godfrey Northam - Ysgol Llanllechid – 4 Llwyn Bedw, Rachub, Llanllechid, Bangor, Gwynedd.

Meirionnydd

Mr Eifion Williams - Ysgol y Moelwyn – Tanrallt , Llan Ffestiniog , Blaenau Ffestiniog

Mr Gwynne Pierce - Ysgol Llanbedr – Bryn, Llanbedr, Gwynedd. LL45 2HW

Dwyfor

Mr Glyn Owen – Ysgol Uwchradd Botwnnog - Rhos Newydd, Mynytho, Pwllheli, LL53 7RW

Mr T. Elwyn Jones - Ysgol Bro Plenydd - Madryn , 30 Dolwar , Y Ffor

ESGOBAETH / DIOCESE

Parchedig/Rev Robert Townsend

YSGOLION EGLWYS / CHURCH SCHOOLS

Mrs Eleri Williams – Ysgol y Faenol

YSGOLION ARBENNIG / SPECIAL SCHOOLS

Mrs Donna Roberts - Ysgol Hafod Lon ac Ysgol Pendalar

Sylwedyddion / Observers :

Mr Dilwyn Williams, Prif Weithredwr/Chief Executive

Mr Owen Owens, Pennaeth Addysg Dros Dro / Temporary Head of Education Service

Mr Hefin Owen , Rheolwr Cyllid y Gyfadran Datblygu/Finance Manager Development Directorate

Mr Cai Larsen, Cadeirydd Ffederasiwn Penaethiaid Cynradd

Mrs Alwen Watkin, Cadeirydd Ffederasiwn Penaethiaid Uwchradd

R H A G L E N

1. **Ymddiheuriadau**
2. **Cofnodion**

Cadarnhau cofnodion cyfarfod o'r Fforwm a gynhaliwyd 18 Mehefin 2014.

(Copi yn amgaaedig – papur **gwyn**)
3. **Materion yn codi o'r cofnodion**

Eitem 8 (c) - defnydd balansau dros y trothwy (ar lafar) OO

Eitem 12 - CLG diweddariad (ar lafar) OO
4. **Targed Arbedion Ysgolion** OO

I ystyried adroddiad gan y Pennaeth Addysg Dros Dro ar yr uchod.

(Copi'n amgaaedig – papur **gwyrdd**)
5. **Grantiau Addysg Llywodraeth Cymru** HO

I ystyried adroddiad gan y Pennaeth Addysg Dros Dro ar yr uchod.

(Copi'n amgaaedig – papur **hufen**)
6. **Cryfhau Darpariaeth Cysylltedd TG** HY

I ystyried adroddiad gan yr Uwch Reolwr Technoleg Gwybodaeth a Thrawsnewid.

(Copi'n amgaaedig – papur **pinc**)
7. **Strategaeth Cynhwysiad Ysgolion Uwchradd** OO

I ystyried adroddiad y Pennaeth Addysg Dros Dro ar ganlyniad yr ymgynghori.

(Copi'n amgaaedig – papur **glas**)
8. **Balansau Ysgolion : Ystadegau Cenedlaethol** HO

I ystyried adroddiad y Pennaeth Addysg Dro Dro ar yr uchod.

(Copi'n amgaaedig – papur **melyn**)
9. **Unrhyw Fater Arall**
10. **Dyddiad Cyfarfod nesaf**

FFORWM CYLLIDEB YSGOLION
Cofnodion o gyfarfod a gynhaliwyd yn Yr Hen Eglwys
Santes Fair, Tremadog,
ar 18 Mehefin 2014 o 9.15 a.m. hyd 10.50 a.m.

Yn Bresennol:

Aelodau Cabinet: Y Cynghorydd Gareth Thomas (Addysg)
Y Cynghorydd Peredur Jenkins (Adnoddau)

Penaethiaid Ysgolion : Mr Vaughan Williams (Ysgol Syr Hugh Owen), Mr Huw G Evans (Pennaeth Ysgol Dyffryn Nantlle), Mrs Sianelen Fleming (Ysgol Llanaelhaearn), Mrs Esme Spencer (Ysgol Baladeulyn).

Undebau Athrawon: Mr David Healey (Ysgol Friars)

Llywodraethwyr: Mr Godfrey Northam (Sector Cynradd)

Swyddogion: Mr Dewi Jones (Pennaeth Addysg)
Mr Dafydd Edwards (Pennaeth Cyllid)
Mr Owen Owens (Uwch Reolwr Addysg)
Mr Hefin Owen (Rheolwr Cyllid Datblygu)
Mrs Glynda O'Brien (Swyddog Cefnogi Aelodau a Chraffu)

Ymddiheuriadau: Mr Harry Thomas (Prif Weithredwr), Mr Iwan Trefor Jones (Cyfarwyddwr Corfforaethol), Mr Dilwyn Williams (Cyfarwyddwr Corfforaethol), Mr Gwyn Howells (Ysgol y Gelli), Mrs Iona Jones (Ysgol Bro Cynfal ac Ysgol Edmwnd Prys), Mrs Menna Wynn Pugh (Ysgol Penybryn Tywyn), Mr Alun Llwyd (Ysgol Dyffryn Ogwen), Mr Eifion Jones (Ysgol Brynrefail), Mr Neil Foden (Undebau Athrawon), Mr Walter Williams (Llywodraethwr Sector Uwchradd Ardal Arfon), Mr Gwynne Pierce (Llywodraethwr Sector Cynradd Ardal Meirionnydd), Canon Robert Townsend (Yr Esgobaeth).

1. ETHOL CADEIRYDD

Penderfynwyd ail-ethol Mr Godfrey Northam yn Gadeirydd y Fforwm am y flwyddyn 2014/15.

2. ETHOL IS-GADEIRYDD

Penderfynwyd ethol y Cynghorydd Gareth Thomas, Aelod Cabinet Addysg, yn Is-gadeirydd y Fforwm am y flwyddyn 2014/15

3. CYHOEDDIADAU'R CADEIRYDD

(a) Estynnwyd croeso i'r canlynol i'w cyfarfod cyntaf o'r Fforwm Cyllideb Ysgolion:

- Y Cyng. Gareth Thomas, Aelod Cabinet Addysg, yn olynu'r Cyng. Siân Gwenllian.
- Mr Huw G. Evans, Pennaeth Ysgol Dyffryn Nantlle

- Mr David Healey ar ran Undebau'r Athrawon a oedd yn dirprwyo i Mr Neil Foden
- Mr Dafydd Edwards a oedd yn dirprwyo i Mr Dilwyn Williams, Cyfarwyddwr Corfforaethol y Cyngor

(b) Dymunwyd yn dda i'r canlynol a oedd yn mynychu eu cyfarfod olaf o'r Fforwm:

- Mr Vaughan Williams, Pennaeth Ysgol Syr Hugh Owen, a oedd wedi derbyn swydd gydag ESTYN
- Mr Dewi Jones, Pennaeth Addysg, a fyddai'n ymddeol diwedd Awst eleni

Diolchwyd i'r ddau ohonynt am eu hymroddiad a'u cyfraniad i waith y Fforwm dros y blynyddoedd diwethaf.

4. COFNODION

Llofnododd y Cadeirydd gofnodion cyfarfod o'r Fforwm Cyllideb Ysgolion a gynhaliwyd ar 4 Mawrth 2014.

5. MATERION YN CODI O'R COFNODION

(a) Eitem 3 (b) - Fformiwla Dyrannu Ysgolion Cynradd

Adroddodd yr Uwch Reolwr Addysg bod y Grŵp Tasg wedi trafod dau o'r meysydd penodol a'r bwriad ydoedd trafod y gweddill maes o law.

Penderfynwyd: Derbyn a nodi'r uchod.

(b) Eitem 4 – Strategaeth Ariannol 2015/16 – 2017/18

Adroddodd y Pennaeth Cyllid nad oedd unrhyw wybodaeth gadarn ychwanegol i'w adrodd ar hyn o bryd ynglŷn â'r uchod. Adroddodd fod datganiadau answyddogol Gweinidogion a gweision sifil yn awgrymu bydd angen darganfod o leiaf arbedion o £34m dros y 4 blynedd nesaf, gyda'r Awdurdod yn gorfod canfod arbedion effeithlonrwydd ymhob gwasanaeth.

Pwysleisiodd y Pennaeth Addysg y golygai hyn na ellir osgoi edrych ar y gyllideb ddatganoledig ac y byddai'n ofynnol i edrych ar y ffordd orau i wneud toriadau ar y fformiwla.

Penderfynwyd: Derbyn a nodi'r uchod

(c) Eitem 5 – Balansau Ysgolion – hyfforddiant cyllidol i ysgolion

Sicrhodd y Rheolwr Cyllid Datblygu y byddir yn trefnu hyfforddiant cyllidol i ysgolion yn ystod tymor yr Hydref.

Penderfynwyd: Derbyn a nodi'r uchod.

(ch) Eitem 5 (d) - Cyllido Addysg ôl-16

Atgoffodd y Rheolwr Cyllid Datblygu bod yr Awdurdod wedi ysgrifennu at y Gweinidog Addysg a Sgiliau yn cyfleu anfodlonrwydd i'r toriadau o gyllido addysg ôl-

16 ond yn anffodus ni dderbyniwyd ymateb cadarnhaol. Cyflwynir gwybodaeth bellach i'r Fforwm yn ei gyfarfod ym mis Tachwedd ar ddyraniad 2015/16.

Penderfynwyd: Derbyn a nodi'r uchod.

6. CYFRIFON TERFYNOL 2013/14

Cyflwynwyd adroddiad y Pennaeth Addysg yn cyflwyno gwybodaeth am Gyfrifon Terfynol Ysgolion 2013/14 i'r Fforwm.

Tywysodd y Rheolwr Cyllid Datblygu yr Aelodau drwy gynnwys yr adroddiad gan dynnu sylw at y pwyntiau canlynol:

- Grynoded o falansau ysgolion ar 31.03.14
- Bod balansau ysgolion wedi cynyddu £23,450 yn ystod 2013/14 i £3,776,846
- Bod gan 7 ysgol ddiffyg ar ddiwedd 2013/14 (12 ar ddiwedd 2012/13) amrediad o rhwng £2,231 a £90,156
- Gwelwyd lleihad sylweddol ym malansau Ysgolion Uwchradd a chynnydd ym malansau Ysgolion Cynradd yn 2013/14

Nodwyd bod balansau ysgolion Gwynedd yn parhau ymysg yr uchaf yng Nghymru ac o'r herwydd dylid rhoi ystyriaeth i falansau ysgolion unigol.

Penderfynwyd: Derbyn a nodi cynnwys yr adroddiad.

7. ADRODDIAD AR YR YMGYNGHORIAD O SEFYDLU TROTHWY O 5% NEU £50,000 / £100,000

Cyflwynwyd adroddiad gan y Pennaeth Addysg ynglyn ag adolygiad o'r cynllun cyfarwyddo balansau ysgolion.

Adroddodd y Rheolwr Cyllid Datblygu bod llythyr o ymgynghoriad ynglyn â'r penderfyniad i weithredu'r hawl i gyfarwyddo ysgolion sut i wario elfen o'u balansau mewn sefyllfaoedd ble mae balansau dros 5% neu £50,000 (cynradd) / £100,000 (Uwchradd ac Arbennig) pa un bynnag yw'r lleiaf, wedi ei anfon i ysgolion. Derbyniwyd ymateb gan ysgolion fel a ganlyn:

Sector	Cefnogi	Gwrthwynebu	Heb Ymateb
Cynradd	26	7	64
Uwchradd	7	2	5
Arbennig			2

Nodwyd y byddai'n ofynnol i 100% o'r ysgolion gefnogi'r bwriad uchod er mwyn ei weithredu. Oherwydd geiriad y cwestiwn ofynwyd, casglwyd bod nifer o ysgolion heb ymateb, a'u bod nhw hefyd yn gwrthwynebu.

Datganwyd siom gan gynrychiolydd Undebau'r Athrawon, gan fod yr hicyn £50,000 yn swm sylweddol, yn enwedig gan fo ysgolion Gwynedd yn fychan o ran niferoedd disgyblion.

Penderfynwyd: Derbyn nad oedd yr holl ysgolion yn barod i gymeradwyo cynllun diwygiedig ar gyfer ymrwymo i sefydlu trothwy o 5% neu £50,000 / £100,000 pa un bynnag yw'r lleiaf, ac ni ellir gorfodi hyn ar sail mwyafrif.

8. CYNLLUN YMDRIN Â BALANSAU YSGOLION

(a) Cyflwynwyd adroddiad gan y Pennaeth Addysg ynglyn â diwygio'r cynllun cyfarwyddo balansau a'r drefn weithredu bresennol.

(b) Esboniodd yr Uwch Reolwr Addysg bod y drefn bresennol yn cynnwys trothwy o 8% neu £50,000 (cynradd) neu £100,000 (uwchradd ac arbennig), pa un bynnag yw'r mwyaf, cyn y gall yr Awdurdod gyfarwyddo corff llywodraethu ar sut i wario elfen o'u balansau gyda'r drefn weithredu bresennol yn cyfrif gwarged balansau ar ôl sefydlu cyllideb.

(c) Tynnwyd sylw at rannau priodol o'r Ddeddfwriaeth ac eglurwyd y cynllun a'r drefn ddiwygiedig ganlynol:

- **Balansau dros 5% :** Yn unol â Chynllun Ariannu Ysgolion (cymal 4.2) mae gofyn statudol i ysgolion sydd â balansau dros 5% o'u dyraniad adrodd i'r Awdurdod ar y defnydd mae'r ysgol yn bwriadu ei wneud o'r balansau (disgwylir bod y Corff Llywodraethol wedi cytuno ar ymateb yr ysgol i'r holiadur). Gwneir hyn trwy ryddhau holiadur pwrpasol.

Amserlen – holiadur i'w ddychwelyd erbyn 4 Gorffennaf 2014

- **Balansau dros drothwy £50,000/£100,000:** Adnabod balansau Ysgolion ar y 1 Ebrill, gan ychwanegu cyfrifiad o'r balansau sydd dros y trothwy priodol (atodiad 2). Gofynnir i'r ysgolion perthnasol adrodd i'r Awdurdod ar y defnydd mae'r ysgol yn bwriadu ei wneud o'u balansau (disgwylir bod y Corff Llywodraethol wedi cytuno ar ymateb yr ysgol i'r holiadur). Gwneir hyn trwy ryddhau holiadur pwrpasol.

Amserlen – holiadur i'w ddychwelyd erbyn 4 Gorffennaf 2014

- **Cyfarwyddo Corff Llywodraethu**

Yn dilyn adolygiad o ymateb ysgolion perthnasol i'r ddau gais uchod, os yn briodol, bydd y Pennaeth Addysg yn cyfarwyddo'r Corff Llywodraethu sydd â balansau uwchben y trothwy £50,000/£100,000 sut i wario elfen o'u balansau a gofyn am gadarnhad y byddant yn gweithredu yn unol â'r cyfarwyddyd. Bydd hefyd, yn cysylltu gydag ysgolion sydd â balansau dros 5%, ond o dan y trothwy, os ydi'r holiadur ar ddefnydd o falansau yn aneglur ac/neu fod y rhesymau a gynigir yn annerbyniol neu'n amwys.

Amserlen – Medi 2014

- **Talu gwarged i'r Awdurdod**

Adolygu os yw ysgol wedi gweithredu yn unol â'r cyfarwyddyd, ac os nad ydynt, hysbysu ysgol o'r swm ariannol a drosglwyddir yn syth o gyllideb yr ysgol i'r gyllideb ysgolion.

Amserlen – Tachwedd 2014

(ch) Ychwanegodd y Pennaeth Addysg bod cyfanswm balansau ysgolion Gwynedd dros £50,000 neu £100,000 yn £629,493 ar 31 Mawrth 2014.

(d) Mynegodd yr Aelod Cabinet Cyllid bod niferoedd o ysgolion bach ym Meirionnydd gyda balansau uchel iawn ac o ystyried trefniadaeth ysgolion i'r dyfodol dylid sicrhau bod yr ysgolion hyn yn gwario'r arian ar addysg y plant.

Penderfynwyd: Derbyn a chymeradwyo'r cynllun a'r drefn weithredu amlinellir yn (c) uchod.

9. ADNODDAU ARIANNOL AR GAEL I YSGOLION 2014/15

Cyflwynwyd adroddiad gan y Pennaeth Addysg gan gynnwys taenlen o brif ffynonellau adnoddau ariannol ysgolion ar gyfer 2014/15 lle mae'r Corff Llywodraethol yn rheoli defnydd o'r arian, gan dderbyn bod amodau ynghlwm i rai.

Gwnaed sylw nad oedd y daenlen yn gyflawn a bo'r dudalen gyntaf ar goll.

Tynnodd y Rheolwr Cyllid Datblygu sylw at y ffaith bod yr Awdurdod yn dyrannu £72,189,309 i'r ysgolion (yn cynnwys £410,859 ar sail unwaith ac am byth i'r ysgolion uwchradd). Yn ogystal, ychwanegir £9,400,100 trwy wahanol grantiau penodol ar gyfer blaenoriaethau Llywodraeth Cymru a olygai bod ysgolion yn derbyn cyfanswm gwerth £81,589,409 o adnoddau ariannol yn 2014/15.

Nodwyd bod y daenlen uchod yn hynod ddefnyddiol i Benaethiaid a Llywodraethwyr a gofynnwyd a fyddai modd ychwanegu colofn ychwanegol yn nodi "polisiau'r" fformiwla megis rhwyd diogelu.

Penderfynwyd: (a) Derbyn a nodi cynnwys yr adroddiad.

(b) Gofyn i'r Rheolwr Cyllid Datblygu ddiwygio'r daenlen o brif ffynonellau ariannol ysgolion fel bo modd ei chylchredeg i ysgolion.

10. STRATEGAETH CYNHWYSIAD YSGOLION UWCHRADD

Adroddodd yr Uwch Reolwr Addysg bod proses o ymgynghori yn mynd rhagddo ynglyn â newid dull ariannu'r strategaeth cynhwysiad ac y byddir yn cyflwyno sylwadau ynglŷn â'r ymateb i gyfarfod nesaf y Fforwm.

Penderfynwyd: Derbyn a nodi'r uchod.

11. CYFNOD SYLFAEN YSGOLION CYNRADD

Adroddodd y Rheolwr Cyllid Datblygu bod y grant ar gyfer y Cyfnod Sylfaen wedi ei dderbyn ac fe fyddir yn llythyru ag ysgolion yn y dyddiau nesaf ar sut i dyrannu'r grant. Bydd y Grŵp Adolygu Fformiwla Cynradd, ynghyd â Mr John Roberts, Arbenigwr allanol, yn adolygu'r drefn o dderbyn y grant drwy'r fformiwla, ac fe adroddir yn ôl ar gasgliadau'r trafodaethau i gyfarfod nesaf y Fforwm Cyllideb.

Penderfynwyd: Derbyn a nodi'r uchod.

12. CYTUNDEBAU LEFEL GWASANAETH

Adroddodd yr Uwch Reolwr Addysg bod ffurflenni wedi eu hanfon i ysgolion gyda chais iddynt nodi pa gytundebau lefel gwasanaeth y dymunent ymrwymo iddynt.

Disgwylir ymatebion erbyn Gorffennaf ac fe adroddir ymhellach ar hyn yng nghyfarfod nesaf y Fforwm Cyllideb.

Penderfynwyd: Derbyn a nodi'r uchod.

13. UNRHYW FATER ARALL

Cyllideb Integreiddio

- (a) Derbyniwyd eglurhad gan y Pennaeth Addysg, mewn ymateb i ymholiad gan Bennaeth ynglyn â datganoli arian ar gyfer anghenion addysgol ychwanegol, bod y gyllideb integreiddio yn £5.8m a phwysleisiwyd nad oedd toriad i'r gyllideb ond yn hytrach dyrannwyd £300,000 yn llai er mwyn ei glustnodi ar gyfer unrhyw orwariant pe byddai ei angen.
- (b) Gwnaed cais gan Bennaeth i wybod faint o gyllid fydd ar gael fel bo modd i ysgolion gyllido'n effeithiol.
- (c) Sicraodd yr Aelod Cabinet Cyllid y bydd ymgynghori manwl ynglyn ag unrhyw gynllun arbedion effeithlonrwydd fel bo modd paratoi'n effeithiol ac y bydd yn gyfnod anodd iawn o ystyried yr hinsawdd ariannol sydd ohoni.

Penderfynwyd: Derbyn a nodi'r uchod.

14. CYFARFOD NESAF

Penderfynwyd: Gofyn i'r Swyddog Cefnogi Aelodau a Chraffu bennu dyddiad ym mis Tachwedd mewn ymgynghoriad â'r Cadeirydd a'r swyddogion perthnasol.

CADEIRYDD

CYFARFOD	FFORWM CYLLIDEB YSGOLION
DYDDIAD	3 Tachwedd 2014
TEITL	Targed Arbedion Ysgolion
PWRPAS	Yn unol â phenderfyniad Cabinet Cyngor Gwynedd, sefydlu Gweithgor i ddatblygu cynlluniau ar gyfer gwireddu targed arbedion ysgolion o £4.3m dros y tair blynedd nesaf
ARGYMHELLIAD	Sefydlu Gweithgor
AWDUR	Owen Owens, Pennaeth Addysg Dros Dro
AELOD CABINET DROS ADDYSG	Y Cynghorydd Gareth Thomas

Penderfynodd Cabinet y Cyngor yn ei gyfarfod ar 7 Hydref 2014 fel a ganlyn:

- Gosod targed arbedion o £4.3m ar gyfer ysgolion i'w gyflawni dros y tair blynedd nesaf, gan ofyn i'r Aelod Cabinet dros Addysg arwain darn o waith drwy gydweithio gyda'r Fforwm Cyllido Ysgolion i ddatblygu cynlluniau ar gyfer gwireddu'r targed hwnnw.
- Gofyn i'r Gweithgor gyflwyno'r gwaith hwnnw erbyn diwedd Ionawr 2015
- Dylid gwahodd Cadeirydd ac Is Gadeirydd y Pwyllgor Craffu Gwasanaethau i'r gweithgor a sefydlir fel sylwebyddion.

Rhoddwyd y rhesymau canlynol dros y penderfyniad:

Mae'r Cyngor wedi cytuno gyda bwriad y Cabinet i gynllunio ar gyfer darganfod arbedion gwerth £34m ychwanegol dros y 3 blynedd nesaf er mwyn ymateb i'r hinsawdd ariannol yr ydym yn debygol o'i wynebu.

O ystyried bod holl wasanaethau eraill y Cyngor yn wynebu sefyllfa heriol dros ben gydag elfennau ohonynt dan fygythiad sylweddol, ac o ystyried bod y gyllideb ysgolion yn cynrychioli tua 35% o gyllideb holl wasanaethau'r Cyngor, os na fyddwn yn gofyn i'r ysgolion chwarae eu rhan yn yr her sydd o'n blaenau, fe allai'r ardrawiad ar wasanaethau eraill hanfodol y Cyngor fod yn annioddefol.

Er mwyn medru cyflawni'r strategaeth wreiddiol yma fe ragdybiwyd y dylid anelu i gyflawni tua £4.3m o arbediad o'r gyllideb ysgolion (sy'n cyfateb i tua 6% dros y 3 blynedd i ddod) ond mae'n rhaid dod i gasgliad nawr ynglŷn â'r targed sydd angen ei osod, fel bod modd i'r gwasanaeth ddechrau cynllunio.

Byddai gosod targed o £4.3m neu 6% yn parhau i roi gwarchodaeth i ysgolion o'i gymharu gyda gwasanaethau eraill. Gellir ei gymharu gyda'r targed arbedion effeithlonrwydd a osodwyd ar gyfer gwasanaethau eraill allweddol fel a ganlyn –

- Gwasanaeth Plant – 16.8%
- Gwasanaeth Addysg Canolog – 16.4%
- Gwasanaeth Henoed – 14.4%

Rhaid cofio hefyd y gallai'r effaith ar y gwasanaethau yma fod yn waeth gan y bydd angen pennu pa elfennau fyddai'n cael eu torri ac fe allasai elfen ddisgyn yn y meysydd yma.

Dylid ystyried cyd-destun y sefyllfa lle nas gofynnwyd i'r gyllideb ysgolion ddarganfod unrhyw arbedion dros y tair blynedd diwethaf.

Beth bynnag fydd y targed a osodir ar gyfer ysgolion, bydd angen sicrhau fod yna drefn gynhwysol ar gyfer gadael i'r gwasanaeth ei hun ddylanwadu ar sut y dylid cyflawni'r arbediad, ac *argymhellir fod hynny yn digwydd trwy'r Fforwm Cyllido Ysgolion.*

Wrth osod y targed, rhaid bod yn fyw i'r ffaith y rhagwelir ar hyn o bryd y bydd cyllideb y sector Uwchradd yn gostwng tua £650,000 beth bynnag yn y ddwy flynedd nesaf oherwydd effeithiau demograffi tra bydd cyllideb y sector cynradd yn debygol o gynyddu tua £250,000. Ni wyddir eto beth yw'r tafluniadau demograffig ar gyfer y drydedd flwyddyn.

Mae'r sector Uwchradd hefyd yn wynebu gostyngiad yn eu cyllideb yn 2015/16 oherwydd y bydd y cymorth ychwanegol o £410,000 a roddwyd iddynt i ddygymod gyda cholled grantiau yn diflannu.

Fodd bynnag, mater i'r gwasanaeth fydd ystyried y ffactorau hynny wrth ddatblygu cynlluniau yn y gwahanol sectorau i ddygymod â'r targed.

Credir fod yna berygl y byddai gosod targed uwch na'r £4.3m yn amharu'n ormodol ar yr adnodd dysgu allasai yn ei dro effeithio ar gyraeddiadau addysgol plant ac felly argymhellwyd fod y Cabinet yn gosod targed o £4.3m fydd yn parhau i gynnig gwarchodaeth sylweddol i'r gyllideb ysgolion (o'i gymharu gyda gwasanaethau eraill y Cyngor) wrth gyfrannu rhywfaint tuag at wynebu'r her sydd o'n blaenau.

Nodwyd y ffaith fod gofyn i Weithgor gyflawni darn o waith ac yna adrodd yn ôl i'r Cabinet yn ymarfer da er mwyn gallu pwyso a mesur yr effaith cyn gwneud unrhyw benderfyniadau pellgyrhaeddol. Y gobaith yn ogystal fyddai i'r adroddiad a gyflwynir esgor ar drafodaeth ehangach ynghylch sicrhau ansawdd addysg a darpariaeth addysg yn gyffredinol o fewn Gwynedd.

Cyfansoddiad y Gweithgor

Awgrymir cyfansoddiad fel a ganlyn:

- Cadeirydd ac Is-Gadeirydd y Fforwm Cyllido Ysgolion

- Trawstoriad o blith aelodau'r Fforwm Cyllido Ysgolion (Penaethiaid a Llywodraethwyr) gan sicrhau cynrychiolaeth o blith ysgolion arbennig, uwchradd a chynradd mawr, canolig a bach.
- Cyfarwyddwr Corfforaethol Addysg
- *Dylai'r Pennaeth Addysg Dros Dro, Swyddogion Cyllid a Swyddogion eraill fod yn cefnogi'r Gweithgor.*
- *Dylai Cadeirydd ac Is Gadeirydd y Pwyllgor Craffu Gwasanaethau fynychu fel sylwebyddion.*

Amserlen y Gweithgor

Rhaid cwblhau'r gwaith erbyn diwedd Ionawr 2015. Bydd angen nifer o gyfarfodydd i gyflawni'r gwaith o fewn amserlen dynn, ac felly rhagwelir cynnal cyfarfodydd min nos (e.e. rhwng 5:00 pm a 7:00 pm).

CYFARFOD	FFORWM CYLLIDEB YSGOLION
DYDDIAD	3 Tachwedd 2014
TEITL	Grantiau Ysgolion Llywodraeth Cymru
PWRPAS	Amlygu oblygiadau ariannol datganiadau diweddar Llywodraeth Cymru
ARGYMHELLIAD	Codi ymwybyddiaeth o'r mater
AWDUR	Owen Owens, Pennaeth Addysg Dros Dro
AELOD CABINET DROS ADDYSG	Y Cynghorydd Gareth Thomas

1. Grantiau Ysgolion 2014/15

1. Derbyniwyd llythyr gan Gweinidog Addysg a Sgiliau, Llywodraeth Cymru, dyddiedig 14 Awst 2014 yn egluro ei fwriad i weithredu lleihad ôl-syllol yng ngrantiau ysgolion ar gyfer 2014/15 ac ysgrifennais at ysgolion ddechrau Medi 2014 ar y mater gan gynnwys copi o lythyr y Gweinidog.
2. Derbyniwyd llythyr pellach gan y Gweinidog dyddiedig 3 Hydref 2014 yn cadarnhau lleihad o £4.4m ar lefel Cymru wedi'i gyfrifo yn erbyn tri grant penodol sef Grant Effeithiolrwydd Ysgolion, Grant Cyflawniad Lleiafrifoedd Ethnig a'r Grant Llwybrau Dysgu 14-19.
3. Gan fod dau allan o'r tri grant yn cael eu dosbarthu i'r pedwar Consortiwm Addysg ar draws Cymru, bydd angen i Awdurdodau Gogledd Cymru gytuno ar sail ddosbarthiad ac rwy'n amcangyfrif lleihad o £136,056 ar gyfer Cyngor Gwynedd.
4. Mae'r Gweinidog yn cynnig i Awdurdodau ystyried grantiau eraill er mwyn cyflawni'r dasg ac rwyf eisoes wedi ymateb yn cadarnhau bwriad Cyngor Gwynedd i ystyried defnyddio'r hyblygrwydd.
5. Rwyf angen cadarnhau manylion gweithredu erbyn 7fed Tachwedd 2014 ac ar hyn o bryd yng nghanol adolygiad o gynlluniau ac ymrwymadau cyfres o grantiau dan sylw.
6. Trwy ystyried opsiynau gweithredu, fy nod yw lleihau'r effaith cymaint â phosib ar ein dysgwyr.

Grantiau Ysgolion 2015/16

7. Rhyddhawyd yn ddiweddar Setliad Drafft 2015/16 Llywodraeth Leol oedd yn cynnwys ychydig o wybodaeth am grantiau ar lefel Cymru Gyfan.
8. Mae'r Gweinidog wedi penderfynu cyfuno 11 Grant Addysg/Ysgolion dan yr enw 'Grant Gwella Addysg ar gyfer Ysgolion'.
9. Mae'r wybodaeth sydd wedi'i dderbyn ar lefel Cymru yn dangos bod y grantiau dan sylw yn lleihau o £156.7m yn 2014/15 i £141.0m yn 2015/16, sef lleihad £15.7m neu 9.5% (ac yn nhermau real o leiaf £17.3m neu 10.9%).
10. Gyda'r Gweinidog yn cyfeirio yn benodol at "*Rhaid parhau i fodloni deilliannau a disgwyliadau grantiau unigol, er enghraifft cynnal y cymarebau ar gyfer y Cyfnod Sylfaen.*" a gan bod Grant Cyfnod Sylfaen yn £97.9m o'r cyfanswm £156.7m yn 2014/15, gellid dehongli mai ar y grantiau eraill fydd y fwyell yn disgyn, cyfateb i doriad o dros 25%, gydag oblygiadau dinistriol ar nifer o gynlluniau Ysgolion a'r Adran Addysg.
11. Mae yna grantiau eraill ym maes Addysg/Ysgolion sydd tu allan i'r 11 y cyfeiriwyd atynt uchod e.e. Darpariaeth ôl 16 Mewn Ysgolion, ac mae'n debygol y bydd y rheini hefyd yn derbyn toriad ariannol.
12. Mae'r Grant Amddifadedd Disgyblion, sydd ar sail ystadegau nifer disgyblion gyda hawl i ginio am ddim, yn codi o £918 yn 2014/15 i £1,050 yn 2015/16 gyda'r amodau caeth ar gyfer defnydd o'r grant yn parhau.

2. Casgliad

- 2.1 Bydd ysgolion angen cadw golwg barcud ar bob ffynhonnell ariannol sydd ar gael iddynt ac yn barod i adolygu cynlluniau i'r dyfodol yn syth pan mae rhagrybudd o doriad yn cyrraedd, yn arbennig yn yr hinsawdd ariannol bresennol.



Llywodraeth Cymru
Welsh Government

Prif Weithredwyr – Awdurdodau Lleol yng Nghymru

3 Hydref 2014

Annwyl Cydweithwyr

Ar 14 Awst, ysgrifennodd y Gweinidog Addysg a Sgiliau at Arweinwyr Awdurdodau Lleol. Ynndo roedd yn nodi bod angen i Adrannau Llywodraeth Cymru sicrhau toriadau yn ystod y flwyddyn i gefnogi blaenoriaethau Llywodraeth Cymru.

Rydym yn anelu at wneud arbedion o hyd at £4.4 miliwn yn 2014-15. Mae'r arbedion wedi eu gosod yn erbyn y Grant Effeithiolrwydd Ysgolion, y Grant Cyflawniad Lleiafrifoedd Ethnig a'r Grant Llwybrau Dysgu 14-19.

Mae Cyfarwyddwyr Addysg Awdurdodau Lleol, wrth ohebu â Chyfarwyddwr Cyffredinol AdAS, wedi nodi eu pryderon ynghylch y lefel o arbedion. Ym mis Mehefin, cafwyd cyfarfod anffurfiol rhyngom ni â phrif Gyfarwyddwyr CCAC a CLILC i wrando ar eu pryderon. Yn y cyfarfod, daeth i'r amlwg bod ewyllys i fynd ati i roi'r toriadau hyn ar waith mewn ffordd bragmataidd a sicrhau ein bod yn dal i gyflawni'r gwelliannau yr ydym yn dymuno eu gweld mewn addysg yng Nghymru wrth reoli cyllidebau sy'n lleihau

Hefyd, rydym wedi cynnal nifer o gyfarfodydd â CLILC a'r pedwar Prif Weithredwr sydd wedi gofyn am hyblygrwydd ychwanegol mewn perthynas â nifer o grantiau i alluogi Awdurdodau a chonsortia i ddod o hyd i feysydd eraill lle gellir gwneud yr arbedion angenrheidiol, a gwneud yn iawn am y colledion a godir yn erbyn y Grant Effeithiolrwydd Ysgolion, y Grant Cyflawniad Lleiafrifoedd Ethnig a grantiau 14-19 i leihau'r effaith ar ysgolion a dysgwyr.

Rydym yn fodlon ystyried yr opsiwn hwn. Ar hyn o bryd, rydym yn datblygu cynigion i symleiddio'r ffordd rydym yn rhoi arian grant i ysgolion ar gyfer 2015-16. Rydym wedi nodi cyfres o grantiau i'w rhesymoli i un ffrwd gyllido a fydd yn canolbwyntio ar ddeilliannau. Rydym yn fodlon dod ag elfennau o'r gwaith hwn ymlaen i eleni, gan roi hyblygrwydd ychwanegol i drosglwyddo arian o grant i grant er mwyn rhoi'r toriadau angenrheidiol ar waith mewn ffordd sy'n amharu cyn lleied â phosibl ar ysgolion a dysgwyr. Mae gofyn cael awdurdodiad gan Lywodraeth Cymru ar gyfer trefniadau gwario amgen. Rhaid parhau i fodloni deilliannau a disgwyliadau grantiau unigol, er enghraifft cynnal y cymarebau ar gyfer y Cyfnod Sylfaen.

Welsh Government
Cathays Park
Cardiff
CF10 3NQ

Llywodraeth Cymru
Parc Cathays
Caerdydd
CF10 3NQ

Croesewir cynigion sy'n lleihau'r baich gweinyddol. Wrth gytuno i unrhyw drefniadau gwario amgen, byddwn yn canolbwyntio fwyaf ar leihau effeithiau'r arbedion ar ysgolion a dysgwyr.

Rhowch wybod i ni o fewn 7 diwrnod wedi i chi gael y llythyr hwn, p'un a ydych am dderbyn y cynnig uchod sy'n caniatáu mwy o hyblygrwydd i chi mewn perthynas â'r arbedion. Bydd hyn yn galluogi rhyddhau telerau ac amodau'r Grant Effeithiolrwydd Ysgolion a'r Grant Llwybrau Dysgu 14-19

Bydd rhaid i unrhyw Awdurdod sy'n dymuno derbyn y cynnig hwn gyflwyno cynnig amgen erbyn diwedd Hydref sy'n nodi'i fwriad o ran y ffordd orau i gyflwyno'r toriadau i leihau'r effaith ar ysgolion a dysgwyr. Rhaid cytuno ar y cynigion yn y consortia rhanbarthol perthnasol ar gyfer grantiau sydd i'w dosbarthu'n ranbarthol. Bydd cynigion yn ddarostyngedig i gymeradwyaeth Llywodraeth Cymru. Cyhoeddir diwygiadau i delerau ac amodau presennol y grant lle bo angen.

Os nad yw Awdurdod yn dymuno derbyn y cynnig hwn, neu os nad oes modd cytuno ar y cynigion, byddwn yn lleihau'r Grant Effeithiolrwydd Ysgolion, y Grant Cyflawniad Lleiafrifoedd Ethnig a'r Grant Llwybrau Dysgu 14-19 yn ddiodyn.

Byddwn yn parhau i weithio drwy CLILC a'r pedwar Prif Weithredwr dros yr wythnosau nesaf.

Dyma'r gyfres o grantiau:

Grant Llwybrau Dysgu 14-19

Y Cyfnod Sylfaen

Grant Effeithiolrwydd Ysgolion

Grant y Gymraeg mewn Addysg

Grant Cyflawniad Lleiafrifoedd Ethnig

Grant Addysg Plant Sipsiwn a Phlant Teithwyr

Ymsefydlu

Grant Ysgolion sy'n Ymarferwyr Arweiniol ac Ysgolion sy'n Ymarferwyr Datblygol

Cynorthwywyr Addysgu Lefel Uwch

Cyllid ychwanegol ar gyfer ysgolion Band 4 a 5 nad ydynt yn rhan o Raglen Her Ysgolion Cymru

Grant Rhaglenni Dysgu fel Teulu

Hefyd, mae'r grantiau'n cael eu cynnwys yn y cynnig ar gyfer 2015-16, ond sydd y tu allan y cwmpas hyblygrwydd ar gyfer 2014-15:

Cefnogaeth Profion Rhifedd a Llythrennedd – *ar gyfer costau aed iddynt gan ysgolion ym mis Mai*



Brett Pugh

Cyfarwyddwr,

Y Grŵp Safonau Ysgolion a

Gweithlu.



Jo-Anne Daniels

Cyfarwyddwr,

Y Grŵp Seilwaith, Cwricwlwm,

Cymwysterau a Chymorth i Ddysgwyr.

¹ Nid yw'r Grant Rhaglenni Dysgu fel Teulu yn cael ei nodi fel rhan o'r cynigion rhesymoli ar gyfer 2015-16 ond mae modd ei ystyried fel rhan o'r gyfres o grantiau ar gyfer 2014-15.

Pennaeth Addysg (Dros Dro) Head of Education (Interim)

Owen Owens

Gofynnwch am/Ask for: **Owen Owens**
☎ (01286) 679467 Ein Cyf / Our Ref: **OO/AAS**
📄 (01286) 677347 Eich Cyf / Your Ref:
✉ owenowens@gwynedd.gov.uk

Penaethiaid a Chadeiryddion Llywodraethwyr Ysgolion Gwynedd

Annwyl Gyfaill

Par: Toriadau i grantiau 2014-15

Atodaf lythyrau oddi wrth Y Gweinidog Addysg a Sgiliau, Huw Lewis, sy'n cyfeirio at y gofyn sydd arno i gwtogi ar wariant ei adran *yn ystod y flwyddyn hon (2014-15)*. Mae'n nodi ynddynt ei fod yn ceisio sicrhau gostyngiad cyffredinol o hyd at £5 miliwn o gyllidebau grantiau i ysgolion.

Ar hyn o bryd, dydy'r manylion ynglŷn â'r toriadau i'r gwahanol grantiau ysgolion ddim yn hysbys, ac felly nid ydym mewn sefyllfa i adnabod sut y bydd y toriadau yn effeithio'r Consortiwm, Gwynedd nag ysgolion unigol. Ond, mae'n anochel y bydd y toriadau yn effeithio ar ein hysgolion. Er gwaethaf ein hymrwymiad i geisio arbed ysgolion, fe all y toriadau yma effeithio rhywfaint ar yr arian sydd eisoes o fewn eich cyllidebau, gan gynnwys arian grant GEY.

Yn ystod yr wythnosau nesaf, bydd Awdurdod Addysg Gwynedd mewn trafodaethau gyda'r Consortiwm a Llywodraeth Cymru i geisio nodi'r ffordd orau o gyflawni'r gostyngiadau hyn yn ystod y flwyddyn.

Rhaid nodi mai camau Llywodraeth Cymru yw'r toriadau hyn ac nad ydynt unrhyw beth i wneud gyda'r Cyngor. Gallaf nodi nad oes bwriad gan y Cyngor i ofyn am ostyngiadau o fewn y flwyddyn i'ch cyllidebau craidd.

Pan fydd mwy o wybodaeth i law byddaf yn cysylltu ymhellach â chi.

Yn gywir

Owen Owens

Owen Owens
Pennaeth Addysg Dros Dro

Swyddfa'r Cyngor
Caernarfon
Gwynedd LL55 1SH
01766 771000
www.gwynedd.gov.uk

Parch • Gwasanaethu • Positif • Gweithio fel tîm • Gwerth am arian
Respect • Serving • Positive • Working as a team • Value for money



Y Cynghorydd Alun Thomas OBE
Arweinydd y Cyngor
Cyngor Bwrdeistref Sirol Castell-nedd Port Talbot

CC
Holl Arweinwyr yr Awdurdodau Lleol
Arweinydd CLILC
Prif Weithredwr CLILC

14 Awst 2014

Ysgrifennais atoch ar 22 Gorffennaf i'ch hysbysu bod gofyn i ni wneud rhai gostyngiadau yn ystod y flwyddyn yn fy mhortffolio i er mwyn cefnogi blaenoriaethau Llywodraeth Cymru.

Fel y gwyddoch, mae Cymru'n wynebu setliad ariannol eithriadol o anodd gan Lywodraeth y DU ac mae'r arian sydd ar gael ar gyfer ein gwasanaethau cyhoeddus yn lleihau bob blwyddyn. Yn wir, fel y gwyddoch hefyd rwy'n siŵr, erbyn 2015-16 bydd cyfanswm cyllideb Llywodraeth Cymru £1.7 biliwn yn llai nag yr oedd yn 2010-11. Mae'r gostyngiad hwn yn golygu bod Llywodraeth Cymru wneud gorfod gwneud rhai penderfyniadau anodd iawn, a oedd yn fwy heriol fyth yn dilyn canfyddiadau adroddiad Ymddiriedolaeth Nuffield ar gyllid ar gyfer y Gwasanaeth Iechyd Gwladol yng Nghymru. Yn ei Datganiad diweddar ar y Gyllideb Atodol ar 15 Gorffennaf, amlinellodd y Gweinidog Cyllid y gallai fod angen ail-flaenoriaethu'r cyllidebau ar gyfer eleni ac ar gyfer y blynyddoedd i ddod ar draws Llywodraeth Cymru i fodloni goblygiadau adroddiad Ymddiriedolaeth Nuffield.

O ganlyniad, mae gofyn i nifer o adrannau, gan gynnwys fy adran i, wneud gostyngiadau yn ystod y flwyddyn a bydd y rhain yn effeithio ar nifer o feysydd gwariant yn fy mhortffolio i.

Nid oes opsiynau hawdd ar gyfer gwneud y toriadau hyn, ac er y bydd arbedion effeithlonrwydd yn gwneud iawn am rywffaint o'r toriadau, mae'n anochel y bydd rhai yn effeithio ar wasanaethau. Mae ein hymrwymiad i ddiogelu cyllid ysgolion ar 1% uwchlaw'r newidiadau i gyfanswm cyllideb Cymru yn parhau, ond mae cyfanswm y cyllid sydd wedi bod ar gael yng nghyllideb AdAS yn y blynyddoedd diweddar yn fwy na hyn. Felly, rwyf wedi gorfod ystyried y posibilrwydd o leihau rhai o'r grantiau i ysgolion fel rhan o'r broses ail-flaenoriaethu ac, fel y gwyddoch, rwy'n ceisio sicrhau gostyngiad cyffredinol o hyd at £5 miliwn o'r cyllidebau hyn.

Mae fy swyddogion eisoes wedi trafod â chi'r cynigion ar gyfer toriadau, ac rwyf wedi gofyn iddynt barhau i weithio gyda chi i nodi'r ffordd orau o gyflawni'r gostyngiadau hyn yn ystod y flwyddyn fel bod gennych yr hyblygrwydd i benderfynu ar y dull gweithredu cywir ar gyfer eich sefydliadau a'ch ysgolion chi. Fel rhan o'r trafodaethau hyn, rwyf wedi gofyn iddynt weithio â chi i greu system grant newydd symlach ar gyfer 2015-16 a fydd yn arwain at fwy o hyblygrwydd o ran cyllid ac, yn y pen draw, ganlyniadau gwell i'n dysgwyr. Mae'r angen i sicrhau arbedion yn ystod y flwyddyn yn golygu y gallai fod o fantais i chi ystyried y flwyddyn ariannol bresennol hefyd er mwyn sicrhau bod gennych gymaint o hyblygrwydd â phosibl.

Gwyddwn fod y gostyngiadau anochel hyn yn anodd i bawb, ac rwyf am eich sicrhau chi bod fy mlaenoriaethau i a Llywodraeth Cymru ar gyfer addysg yn parhau heb eu newid. Dim ond drwy gydweithio y byddwn yn sicrhau'r gwelliannau rydym i gyd eu heisiau mewn addysg yng Nghymru wrth reoli cyllidebau sy'n lleihau. Hyderaf y gallaf ddibynnu ar eich cefnogaeth barhaus i gyflawni'r newidiadau hyn i'r ffordd rydym yn gweithio a sicrhau'r gorau i'n dysgwyr ar draws Cymru.

Yn gywir



Huw Lewis AC
Y Gweinidog Addysg a Sgiliau

2014-15 Grant allocations (excluding in-year reductions)

	14-19 Learning Pathways	Foundation Phase Revenue Grant	School Effectiveness Grant (SEG)	Welsh in Education Grant	Minority Ethnic Achievement Grant (MEAG)	Education of Gypsy and Traveller Children	Induction	Lead and Emerging Practitioner Grant	Higher Level Teaching Assistants	Additional funding for Band 4 and 5 schools not part of SCC	Family Learning Programme Grant	Total
Budget	£10.241m	£97.9m	£28.129m	£5.63m	£10m	£1.1m	£0.400m	tbc	£0.182	£0.46m	£1.829m	
Isle of Anglesey		2,368,609			39,913	0	6,957			0	59,990	2,475,469
Gwynedd		3,940,570			98,243	16,577	11,822			20,000	85,230	4,172,442
Conwy		3,313,395			111,906	11,502	13,420			10,000	70,965	3,531,188
Denbighshire		3,123,618			112,785	13,000	12,754			0	67,673	3,329,830
Flintshire		4,949,746			128,032	71,319	23,061			10,000	79,380	5,261,539
Wrexham		4,406,241			315,302	42,629	16,170			20,000	80,476	4,880,818
GwE	2,724,749	22,102,179	6,320,497	1,487,967	806,181	155,027	84,184	<i>tbc</i>	41,130	60,000	443,714	34,225,627
Powys		4,218,047			178,930	27,926	20,542			70,000	82,480	4,597,925
Ceredigion		2,232,609			103,130	0	9,438			10,000	58,345	2,413,522
Pembrokeshire		4,021,018			104,577	98,968	15,288			20,000	72,428	4,332,279
Carmarthenshire		6,071,502			221,982	78,743	22,732			70,000	106,448	6,571,407
Swansea		7,239,550			1,465,732	61,383	29,008			30,000	113,215	8,938,889
Neath Port Talbot		4,386,201			140,757	59,108	18,524			0	90,900	4,695,490
ERW	2,879,502	28,168,927	7,994,020	1,869,590	2,215,108	326,128	115,533	<i>tbc</i>	42,690	200,000	523,816	44,335,314
Bridgend		4,438,616			129,994	27,190				20,000	83,768	4,699,568
Vale of Glamorgan		4,144,682			251,274	21,215				20,000	67,856	4,505,027
Rhondda Cynon Taff		7,891,386			149,944	25,824	115,861			40,000	138,300	8,361,315
Merthyr Tydfil		1,935,842			112,953	30,681				10,000	66,028	2,155,504
Cardiff		10,454,412			4,448,838	258,004				60,000	142,480	15,363,734
Central South	2,816,501	28,864,938	8,427,727	1,425,868	5,093,003	362,914	115,861	<i>tbc</i>	57,210	150,000	498,432	47,812,455
Caerphilly		2,224,354			73,204	0				20,000	101,300	2,418,858
Blaenau Gwent		2,926,071			54,321	44,372				0	68,770	3,093,534
Torfaen		2,656,391			118,112	53,490	83,412			0	60,723	2,972,129
Monmouthshire		4,891,780			64,914	6,732				20,000	46,090	5,029,516
Newport		6,065,360			1,575,155	151,336				10,000	86,155	7,888,006
EAS	1,820,247	18,763,956	5,386,757	846,574	1,885,706	255,930	83,412	<i>tbc</i>	41,090	50,000	363,038	29,496,711
Wales	10,241,000	97,900,000	28,129,000	5,629,999	9,999,998	1,100,000	398,990	<i>tbc</i>	182,120	460,000	1,829,000	155,870,107

Notes: Issued regionally to Central South Consortium and on LA basis in other regions. LA match funding is £8,589,155. Total gross grant is £36,718,155. Minimum delegation to schools (80%) LA match funding is £2,772,984. Total gross grant is £8,402,986. Estimates based on 2013-14 claims. Grant issued retrospectively according to demand. Issued regionally and on LA basis. *Figures to be confirmed* Grant offer issued 30 Sept 2014 for current academic year 2014-15 to four regional consortia. Equivalent to two terms' funding. Figures exclude Lead and Emerging Practitioner Grant figures, which are TBC.

Please note:

Where grants are administered regionally e.g. through consortia, regional totals are provided.

Because distribution of these grants is determined regionally, a breakdown by Local Authority will be available from consortia or lead Local Authorities.

2014-15 Grant allocations (including in-year reductions - DRAFT DISTRIBUTION FOR ILLUSTRATION PURPOSES ONLY)

School Effectiveness Grant (SEG)

Budget	25.529m
Isle of Anglesey	
Gwynedd	
Conwy	
Denbighshire	
Flintshire	
Wrexham	
GwE	5,736,285
Powys	
Ceredigion	
Pembrokeshire	
Carmarthenshire	
Swansea	
Neath Port Talbot	
ERW	7,255,122
Bridgend	
Vale of Glamorgan	
Rhondda Cynon Taff	
Merthyr Tydfil	
Cardiff	
Central South	7,648,741
Caerphilly	
Blaenau Gwent	
Torfaen	
Monmouthshire	
Newport	
EAS	4,888,852
Wales	25,529,000

Minority Ethnic Achievement Grant (MEAG)

Budget	8.5m
Isle of Anglesey	33,926
Gwynedd	83,507
Conwy	95,120
Denbighshire	95,867
Flintshire	108,827
Wrexham	268,007
GwE	685,254
Powys	152,091
Ceredigion	87,661
Pembrokeshire	88,890
Carmarthenshire	188,685
Swansea	1,245,872
Neath Port Talbot	119,643
ERW	1,882,842
Bridgend	110,495
Vale of Glamorgan	213,583
Rhondda Cynon Taff	127,452
Merthyr Tydfil	96,010
Cardiff	3,781,512
Central South	4,329,053
Caerphilly	62,223
Blaenau Gwent	46,173
Torfaen	100,395
Monmouthshire	55,177
Newport	1,338,882
EAS	1,602,850
Wales	8,499,998

14-19 Learning Pathways

Budget	10m
Isle of Anglesey	
Gwynedd	
Conwy	
Denbighshire	
Flintshire	
Wrexham	
GwE	2,660,348
Powys	
Ceredigion	
Pembrokeshire	
Carmarthenshire	
Swansea	
Neath Port Talbot	
ERW	2,811,522
Bridgend	
Vale of Glamorgan	
Rhondda Cynon Taff	
Merthyr Tydfil	
Cardiff	
Central South	2,749,978
Caerphilly	
Blaenau Gwent	
Torfaen	
Monmouthshire	
Newport	
EAS	1,778,152
Wales	10,000,000

Please note:

Reductions have been applied using the existing formula for illustration purposes only.

Where grants are administered regionally e.g. through consortia, regional totals are provided.

CYFARFOD	FFORWM CYLLIDEB YSGOLION
DYDDIAD	3 Tachwedd 2014
TEITL	Cryfhau Darpariaeth Cysylltedd TG
PWRPAS	Mae Llywodraeth Cymru wedi buddsoddi oddeutu £2.5m ar gryfhau'r isadeiledd sy'n paratoi cysylltiadau diwifr yn yr ysgolion gan gyflymu'r cysylltedd i isafswm o 10mbps i ysgolion cynradd a 100mbps i ysgolion uwchradd ac ysgolion cynradd gyda mwy na 300 o ddisgyblion. Mae oblygiadau referniw parhaol i gefnogi'r ddarpariaeth.
ARGYMHELLIAD	Amlygu Costau Ychwanegol i Ysgolion
AWDUR	Huw Ynyr, Uwch Reolwr TG a Trawsnewid
AELOD CABINET DROS ADDYSG	Y Cynghorydd Peredur Jenkins

Cefndir

Yn hanesyddol, mae Cymru ac yn enwedig Gwynedd, oherwydd ei natur wledig, wedi dioddef o gysylltedd gwael i'r rhyngwrwd. Mae Llywodraeth Cymru wedi cyflwyno mesurau i gryfhau cysylltedd i'r rhyngwrwd gan anelu i gyrraedd isafswm o 10mbps yn yr ysgolion cynradd a 100mbps yn yr ysgolion uwchradd ac ysgolion cynradd sydd a mwy na 300 o ddisgyblion. Yn ychwanegol i gyflymu'r cysylltedd mae Llywodraeth Cymru yn awyddus i ymestyn cysylltedd diwifr drwy'r sefydliadau addysgol er mwyn galluogi i dechnoleg gael ei ddefnyddio ym mhob cwr a chornel o'r adeilad. Prif reswm y ddarpariaeth, ac yn greiddiol i'r amodau grant, yw'r gefnogaeth i "Hwb+". Mae Llywodraeth Cymru yn disgrifio "Hwb+" fel:

Hwb yw'r llwyfan dysgu Cymru gyfan a fydd yn cynnal y casgliad cenedlaethol o adnoddau digidol o amrywiaeth eang o gyfranwyr. Bydd Hwb yn cynnal ardaloedd gweithio cydweithredol a fydd yn hwyluso cymunedau dysgu proffesiynol ledled Cymru.

Hwb+ yw'r broses o ddarparu llwyfan dysgu i bob ysgol yng Nghymru. Mae llwyfan dysgu yn gasgliad o adnoddau a gwasanaethau ar-lein a all hwyluso dysgu digidol. Bydd Hwb+ yn cynnig y canlynol i bob ysgol – gwefan cyhoeddus, rhith-ystafell ddosbarth, cyhoeddiadau a digwyddiadau, blogiau, wicis a fforymau, rhyngwyneb personol i ddefnyddwyr yn ogystal â mynediad i Office 365.

Buddsoddiad

Mae cyflwyno'r ddarpariaeth newydd wedi ei wneud drwy fuddsoddiad o £2.5m gan Lywodraeth Cymru, ond drwy wneud hyn, mae costau refeniw ychwanegol er mwyn cefnogi'r twf yn y ddarpariaeth, gyda grant penodol ar gael tan Fawrth 2015 i'r pwrpas.

O Ebrill 2015 ymlaen bydd cost ychwanegol o £270,000 y flwyddyn i gynnal y gwasanaeth yma. Mae'r ffigwr yma yn gyfuniad o:

- Gynyddu cyflymder y cysylltiad i'r ysgolion o'u safon blaenorol i'r safon o 10/100mbps
- Cryfhau'r isadeiledd i gefnogi'r twf yn dilyn cynyddu'r cyflymder
- Cost trwyddedau ar gyfer y gwasanaeth di-wifr, gan gynnwys trefn hidlo cynnwys y we i ddiogelu'r defnyddwyr rhag cynnwys amhriodol
- Cost staffio ychwanegol ar gyfer cefnogi'r ddarpariaeth

Technoleg

Mae technoleg yn parhau i ddatblygu ac esblygu gyda mwy o ddibyniaeth ar wasanaethau ar y rhyngwrwd, a'r gwasanaethau hynny'n gyfoethocach o ran eu cynnwys aml gyfrwng. Yn draddodiadol, mi roedd defnydd o dechnoleg mewn ysgolion yn golygu bod disgyblion yn mynd i ystafell, neu fan penodol mewn ysgol i ddefnyddio cyfrifiaduron fel rhan o'u addysg ddigidol. Bellach, mae'r pwyslais wedi newid, a'r dechnoleg yn dilyn y disgyblion, ond roedd angen cyflwyno cysylltedd di-wifr i alluogi'r newid yma a hynny ar raddfa eang. Mae'r datblygiadau sydd wedi eu gwneud yn cefnogi hyn a gall ddisgyblion ddefnyddio cyfrifiaduron llechen megis yr iPad neu liniaduron mewn unrhyw le yn yr ysgol.

Mae'r dechnoleg newydd yn arwain at gyfleoedd pellach a gallai'r ddarpariaeth ddwyn defnydd pellach, gan gynnig cyfleoedd i gyflwyno gwasanaeth di-wifr i'r cyhoedd neu sefydliadau cymdeithasol eraill, sy'n gwneud yr ysgol yn sefydliad gallai gael ei farchnata am weithgareddau y tu hwnt i'r oriau addysg craidd.

Mae'r rhwydwaith wedi ei bensaernïo ar gyfer cyflwyno gwasanaethau llais a allai arwain i ddefnyddio'r rhwydwaith yn hytrach na thalu am linellau ffôn traddodiadol i wneud galwadau ffôn. Byddai angen buddsoddiad ychwanegol i wneud hyn, ond byddai'n arwain at arbedion ar y gwariant presennol.

Ariannu'r Ddarpariaeth

Fel rwyf eisoes wedi cyfeirio at mae cost ychwanegol flynyddol o £270,000 ynghlwm i'r datblygiad yma, yn weithredol o Ebrill 2015 ymlaen, a bydd y gost hynny yn disgyn ar ysgolion.

CYFARFOD	FFORWM CYLLIDEB YSGOLION
DYDDIAD	03 Tachwedd 2014
TEITL	Strategaeth Cynhwysiad Ysgolion Uwchradd
PWRPAS	Ymateb i'r ymgynghori
ARGYMHELLIAD	Sefydlu Fformiwla Dyrannu 2015/16
AWDUR	Owen Owens, Pennaeth Addysg Dros Dro
AELOD CABINET DROS ADDYSG	Y Cynghorydd Gareth Thomas

1 Cefndir

- 1.1 Nod y Strategaeth Cynhwysiad yw atal gwaharddiadau yn ein hysgolion. Sefydlwyd protocol gweithredu a chytundeb ar draws y sir rhwng yr Awdurdod a'r ysgolion. Etifeddodd ysgolion uwchradd staff o Ysgol Coed Menai a gaeuwyd yn Awst 2012.
- 1.2 Cyflwynir gwybodaeth gefndirol ar y broses ymgynghori i sefydlu fformiwla dyrannu cynhwysiad ar gyfer 2015/16 –

Llythyr ymgynghori 10/06/2014 (atodiad 1) gyda'r fformiwla yn cael ei gynnig ar sail –

- 25% Anghenion Dysgu Ychwanegol (ADY)
- 25% Hawl Cinio am Ddim
- 25% nifer disgyblion CA3
- 25% nifer disgyblion CA4
- Gwarantu lleiafswm £20,000 craidd i pob ysgol

mwyafrif o'r Grŵp yn cytuno gyda'r sail yma, ond ddim yn benderfyniad unfrydol.

2 Ymateb i'r ymgynghori (dyddiad cau 03/10/2014)

- 2.1 Crynodeb o'r ymatebion
- 10 ysgol yn cefnogi'r cynnig
 - 2 ysgol yn gwrthwynebu i'r cynnig ac wedi cynnig sail gwahanol
 - 1 ysgol wedi ymateb yn hwyr – heb sylw
 - 1 ysgol heb ymateb
- 2.2 Sylwadau ysgolion yn derbyn y cynnig (10) –
1. Pryder ynglyn â gweithredu o fewn yr amserlen ofynnol yn sgil achosion cyflogaeth megis gormodedd ayb

2. Angen cadarnhad o'r broses drosglwyddo cyflogaeth o'r Awdurdod i'r ysgolion
3. Cynnig yn un teg wrth ystyried amgylchedd ariannol y dyfodol
4. Model yn cynnwys cyfaddawd priodol rhwng y gwahanol ffactorau
5. Angen cadarnhad o gwir gost cyflogi staff o fewn y cynllun cynhwysiad
6. Nid yw'n bosib cael fformiwla sy'n plesio pob ysgol unigol
7. Dull newydd yn deg ac yn sicr yn decach na'r dull presennol

2.3 Sylwadau ysgolion yn gwrthod y cynnig (2) -

Mae'r ddwy ysgol sy'n gwrthwynebu y model, wedi cynnig sail dyrannu gwahanol (yr un cynnig) –

- Lleiafswm craidd i pob ysgol o £47,495 (sef cost cyflogi athro/athrawes ar uchafswm graddfa UPS3)
- Gweddill yr arian yn cael ei ddyrannu i ysgol gyda mwy na 500 o ddisgyblion ar sail y cynnig, sef –
 - 25% Anghenion Dysgu Ychwanegol (ADY)
 - 25% Hawl Cinio am Ddim
 - 25% nifer disgyblion CA3
 - 25% nifer disgyblion CA4

1. Yn ystod cyfnod peilot y cynllun, derbyniwyd gwarant y byddai pob ysgol yn derbyn o leiaf cyfwerth cost cyflogi athro/athrawes. Pryder bod yr addewid yma bellach yn cael ei dorri.
2. Nid yw'r model sydd yn cael ei gynnig yn gwarantu cyllid digonol i barhau i gyflogi athro/athrawes. Wrth drosglwyddo y staff cynhwysiad i ysgolion ynghyd â thoriadau arfaethedig, bydd yn arwain at ddiswyddo gorfodol o fewn yr ysgolion.
3. Pryder, erbyn bydd penderfyniad ar y sail dyrannu, y bydd gweithredu y broses gormodedd i ddiswyddo o fewn yr amserlen yn anodd.
4. Ar gychwyn y broses roedd yr Awdurdod yn argymhell mai athro/athrawes ddylai arwain y gwaith cynhwysiad, bellach mae newid yn y meddylfryd hwn.
5. Os bydd y Fforwm Cyllid Ysgolion yn argymhell y model sydd yn cael ei gynnig gan y Grŵp, dylid ystyried gohirio datganoli cyllid strategaeth cynhwysiad tan Ebrill 2016 ac felly trosglwyddo'r staff o'r Awdurdod i'r ysgolion.

2.4 Yn atodiad 2 mae'r ddau gynnig yn cael ei gymharu gyda'r trefniadau gwreiddiol wnaethpwyd ym Medi 2012.

3 Argymhelliad -

- 3.1 Gofynnir i'r Fforwm argymhell sail dyrannu cyllid strategaeth cynhwysiad i'r ysgolion uwchradd, gan gynnwys trosglwyddo cyflogaeth y staff o'r Awdurdod i'r ysgolion, gan nodi dyddiad gweithredu.

Pennaeth Addysg Head of Education

Dewi R. Jones

Eitem 7 – Atodiad 1i

Gofynnwch am/Ask for: **Dewi R Jones**
☎ (01286) 679467 Ein Cyf / Our Ref: **DRJ/KB**
📠 (01286) 677347 Eich Cyf / Your Ref:
✉ dewirjones@gwynedd.gov.uk

10 Mehefin 2014

At Benaethiaid Ysgolion Uwchradd

Annwyl Gyfeillion

Ymgynghori : Datganoli Cyllid Strategaeth Cynhwysiad

Cynhaliwyd cyfarfod o'r Grŵp Adolygu Fformiwla Uwchradd ar 27 Tachwedd 2013 i drafod sefydlu fformiwla addas ar gyfer datganoli cyllid strategaeth cynhwysiad. Dyma benderfyniwyd gan y Grŵp (*mwyafrif y grŵp yn cytuno ond ddim yn gwbl unfrydol*) -

- *Datganoli llawn Ebrill 2015.*
- *Pwysiad cyfartal o 25% - ADY, PYD, CA3, CA4*
- *Swm Craidd (lleiafswm) o £20,000 i bob ysgol*
- *Taenlen i rybuddio i'w rhoi allan i'r ysgolion Ebrill 2014 fel bod ysgolion yn ymwybodol o'r sefyllfa ddigon ymlaen llaw. Byddai hyn yn galluogi'r ysgolion i ddelio gydag achosion megis medrusrwydd ayb, o fewn yr amserlen ofynnol.*

Gyda mwyafrif y Grŵp yn cytuno ar sail dosbarthu, amgaeaf daenlen sy'n amlygu hyn ac yn cymharu'r sefyllfa gyda'r sail dosbarthu wreiddiol. Mae hyn i gyd ar sail prisiau 2014/15 ac ystadegau Medi 2013 (un unol â'r ystadegau a defnyddiwyd yn eich dyraniad ar gyfer 2014/15).

Pwrpas y llythyr yma yw cynnal ymgynghoriad ffurfiol gyda chi fel ysgolion uwchradd gan ofyn i chi ymateb trwy gefnogi'r sail dosbarthu a gynigir neu ymateb yn gwrthwynebu gan gynnig eich sail dosbarthu ffafriedig ac esboniad pam bod eich sail dosbarthu yn fwy addas. **Gofynnir i chi ddarparu ymateb i mi erbyn 3 Hydref 2014 os gwelwch yn dda.**

Y bwriad yw cyflwyno adroddiad cynhwysfawr ar y mater i gyfarfod o'r Fforwm Cyllideb Ysgolion yn Nhymor yr Hydref 2014.

O safbwynt y trefniadau ar gyfer trosglwyddo staff i gyflogaeth yr Ysgol, bydd angen dilyn proses o drosglwyddo cyflogaeth o'r canol if od yn gyflogaeth gan yr Ysgol.

Yn gywir

Dewi R Jones

Dewi R Jones
Pennaeth Addysg

Copi: **Penaethiaid Ysgolion Uwchradd Gwynedd**
Cynghorydd Gareth Thomas, Aelod Cabinet dros Addysg
Hefin Owen, Rheolwr Cyllid
Owen Owens, Uwch Reolwr Addysg

Parch • Gwasanaethu • Positif • Gweithio fel tîm • Gwerth am arian
Respect • Serving • Positive • Working as a team • Value for money

Swyddfa'r Cyngor
Caernarfon
Gwynedd LL55 1SH
01766 771000
www.gwynedd.gov.uk

STRATEGAETH CYNHWYSIAD UWCHRADD

YMGYNGHORI MEHEFIN 2014

ystadegau 2014/15

Ysgol	Ardal	CA3	CA4	Cyfanswm	Cinio Ysgol am Ddim	mesurydd ADY	
4002	Dyffryn Ogwen	A	187	128	315	39	121
4003	Botwnnog	D	235	177	412	27	132
4004	Brynrefail	A	377	259	636	59	183
4007	Dyffryn Nantlle	A	255	169	424	52	158
4009	Eifionydd	D	225	167	392	21	171
4030	Y Gader	M	233	169	402	35	145
4031	Y Moelwyn	M	186	138	324	38	235
4032	Tywyn	M	151	113	264	21	99
4033	Y Berwyn	M	140	111	251	11	147
4034	Ardudwy	M	163	101	264	22	152
4036	Friars	A	620	424	1,044	168	415
4037	Tryfan	A	267	171	438	66	213
4039	Syr Hugh Owen	A	405	315	720	125	298
4040	Glan y Môr	D	313	204	517	50	171
			3,757	2,646	6,403	734	2,640

Sail dosbarthu y cynnig				
P ADY	P CYaD	P Ca3	P Ca4	A Cyfanswm
£9,304	£10,786	£10,104	£9,820	£40,014
£10,150	£7,467	£12,698	£13,579	£43,894
£14,072	£16,317	£20,370	£19,870	£70,630
£12,149	£14,381	£13,778	£12,966	£53,275
£13,149	£5,808	£12,157	£12,812	£43,926
£11,150	£9,680	£12,590	£12,966	£46,385
£18,070	£10,510	£10,050	£10,587	£49,217
£7,613	£5,808	£8,159	£8,669	£30,249
£11,303	£3,042	£7,565	£8,516	£30,426
£11,688	£6,084	£8,807	£7,749	£34,328
£31,911	£46,463	£33,500	£32,529	£144,403
£16,378	£18,253	£14,427	£13,119	£62,178
£22,914	£34,571	£21,883	£24,167	£103,535
£13,149	£13,828	£16,912	£15,651	£59,540
£203,000	£203,000	£203,000	£203,000	£812,000

Sail dosbarthu presennol							Gwahaniaeth Ariannol
Nifer Athrawon	L4	L3	L2	cost cyflogi yn cynnwys yswiriant gwladol a pensiwn	costau eraill	B cyfanswm	C + / -
0	0	2	0	£38,736	£1,585	£40,321	-£306
0	0	2	0	£38,736	£1,585	£40,321	£3,574
1	0	1	0	£64,996	£2,659	£67,655	£2,974
1	0	0	0	£45,628	£1,867	£47,495	£5,780
1	0	1	0	£64,996	£2,659	£67,655	-£23,729
1	0	0	0	£45,628	£1,867	£47,495	-£1,110
0	1	0	1	£42,348	£1,733	£44,081	£5,136
0.6	0	1	0	£46,745	£1,912	£48,657	-£18,409
0	0	1	1	£36,303	£1,485	£37,788	-£7,362
1	0	0	0	£45,628	£1,867	£47,495	-£13,166
1	0	4	0	£123,100	£5,036	£128,136	£16,267
1	0	0	0	£45,628	£1,867	£47,495	£14,683
1	0	2	0	£84,364	£3,452	£87,816	£15,719
1	0	0.6	0	£57,249	£2,342	£59,591	-£51
9.6	1	14.6	2	£780,085	£31,915	£812,000	£0

Opsw'n wedi'i gynnig gan Grŵp 27/11/2013		
Pwysiad ADY	25	£203,000
Pwysiad Cinio Ysgol	25	£203,000
Pwysiad CA3	25	£203,000
Pwysiad CA4	25	£203,000
Cyfanswm Arian Cynhwysiad		£812,000

swm craidd - lleiafswm £20,000 i ysgol

datganoli llawn Ebrill 2015

MAX cost cyflogi	
Cost Athro	£45,628
L4 (37)	£25,413
L3 (32.5)	£19,368
L2 (32.5)	£16,935

STRATEGAETH CYNHWYSIAD UWCHRADD

YMGYNGHORI MEHEFIN 2014

Eitem 7 - Atodiad 2

ystadegau 2014/15							cynnig Grŵp Fformiwla 27/11/2013					A	B	cynnig Ysgolion Ardudwy ac Eifionydd						C	CH	D
Ysgol	Ardal	CA3	CA4	cyfanswm nifer disgyblion	Cinio Ysgol am Ddim	mesurydd ADY	P ADY	P CYaD	P Ca3	P Ca4	argymheliad Grŵp Fformiwla 27/11/2013 cyfanswm	CYNLLUN GWREIDDOL Medi 2012	+ / -	craidd	P ADY	P CYaD	P Ca3	P Ca4	Cyfanswm	+ / - argymheliad GRŴP FFORMIWLA	+ / - CYNLLUN GWREIDDOL	
4002	Dyffryn Ogwen	A	187	128	315	39	121	£9,167	£10,627	£9,955	£9,675	£39,423	£39,725	-£302	£47,495	£0	£0	£0	£0	£47,495	£8,072	£7,770
4003	Botwnnog	D	235	177	412	27	132	£10,000	£7,357	£12,510	£13,379	£43,246	£39,725	£3,521	£47,495	£0	£0	£0	£0	£47,495	£4,249	£7,770
4004	Brynrefail	A	377	259	636	59	183	£13,864	£16,076	£20,069	£19,577	£69,586	£66,655	£2,931	£47,495	£5,791	£4,956	£7,423	£7,276	£72,941	£3,355	£6,286
4007	Dyffryn Nantlle	A	255	169	424	52	158	£11,970	£14,169	£13,575	£12,774	£52,487	£46,793	£5,694	£47,495	£0	£0	£0	£0	£47,495	-£4,992	£702
4009	Eifionydd	D	225	167	392	21	171	£12,955	£5,722	£11,978	£12,623	£43,277	£66,655	-£23,378	£47,495	£0	£0	£0	£0	£47,495	£4,218	-£19,160
4030	Y Gader	M	233	169	402	35	145	£10,985	£9,537	£12,404	£12,774	£45,699	£46,793	-£1,094	£47,495	£0	£0	£0	£0	£47,495	£1,796	£702
4031	Y Moelwyn	M	186	138	324	38	235	£17,803	£10,354	£9,902	£10,431	£48,490	£43,429	£5,060	£47,495	£0	£0	£0	£0	£47,495	-£995	£4,066
4032	Tywyn	M	151	113	264	21	99	£7,500	£5,722	£8,038	£8,541	£29,802	£47,938	-£18,137	£47,495	£0	£0	£0	£0	£47,495	£17,693	-£443
4033	Y Berwyn	M	140	111	251	11	147	£11,136	£2,997	£7,453	£8,390	£29,976	£37,230	-£7,253	£47,495	£0	£0	£0	£0	£47,495	£17,519	£10,265
4034	Ardudwy	M	163	101	264	22	152	£11,515	£5,995	£8,677	£7,634	£33,821	£46,793	-£12,972	£47,495	£0	£0	£0	£0	£47,495	£13,674	£702
4036	Friars	A	620	424	1,044	168	415	£31,439	£45,777	£33,005	£32,048	£142,269	£126,243	£16,027	£47,495	£13,134	£14,112	£12,207	£11,911	£98,859	-£43,410	-£27,384
4037	Tryfan	A	267	171	438	66	213	£16,136	£17,984	£14,213	£12,925	£61,259	£46,793	£14,466	£47,495	£0	£0	£0	£0	£47,495	-£13,764	£702
4039	Syr Hugh Owen	A	405	315	720	125	298	£22,576	£34,060	£21,560	£23,810	£102,005	£86,518	£15,487	£47,495	£9,431	£10,500	£7,974	£8,849	£84,249	-£17,756	-£2,269
4040	Glan y Môr	D	313	204	517	50	171	£12,955	£13,624	£16,662	£15,420	£58,660	£58,710	-£50	£47,495	£5,412	£4,200	£6,163	£5,731	£69,000	£10,340	£10,290
			3,757	2,646	6,403	734	2,640	£200,000	£200,000	£200,000	£200,000	£800,000	£800,000	£0	£664,930	£33,768	£33,768	£33,768	£33,768	£800,000	£0	£0

Opsïwn wedi'i gynnig gan Grŵp 27/11/2013

Pwysiad ADY	25	£200,000
Pwysiad Cinio Ysgol	25	£200,000
Pwysiad CA3	25	£200,000
Pwysiad CA4	25	£200,000
Cyfanswm Arian Cynhwysiad		£800,000

rhwyd diogelu - lleiafswm £20,000 i ysgol
datganoli llawn Ebrill 2015

cynnig Ardudwy/Eifionydd - ysgolion >500

Pwysiad ADY	25	£33,768
Pwysiad Cinio Ysgol	25	£33,768
Pwysiad CA3	25	£33,768
Pwysiad CA4	25	£33,768
Cyfanswm Arian Cynhwysiad		£135,070

CYFARFOD	FFORWM CYLLIDEB YSGOLION
DYDDIAD	03 Tachwedd 2014
TEITL	Balansau Ysgolion
PWRPAS	Balansau ysgolion Gwynedd yng nghyd-destun Cymru
ARGYMHELLIAD	Codi ymwybyddiaeth
AWDUR	Owen Owens, Pennaeth Addysg Dros Dro
AELOD CABINET DROS ADDYSG	Y Cynghorydd Gareth Thomas

Cyhoeddiad Llywodraeth Cymru (SDR 173/2014)

Sylwadau

1. Rwyf eisoes wedi adrodd i gyfarfod diwethaf y Fforwm Cyllid Ysgolion (18/6/14) am gynnydd bychan iawn ym malansau ysgolion Gwynedd o £3.753m ar 31 Mawrth 2013 i £3.777m ar 31 Mawrth 2014.
2. Yn dilyn cyhoeddiad diweddar gan Lywodraeth Cymru ar falansau ysgolion 31 Mawrth 2014 (Atodiad 1) mae cyfle i gymharu balansau ysgolion Gwynedd gyda gweddill Awdurdodau Lleol Cymru.
3. Gwelir yn Atodiad 1 - Tabl 2 bod canran balansau ysgolion Gwynedd yn erbyn y gyllideb ddatganoledig yn 4.4% o'i chymharu gyda chyfartaledd Cymru o 2.8%, gyda chanran Gwynedd yn parhau ymysg yr uchaf yng Nghymru.
4. Atodiad 1 - Tabl 6 yn nodi mai 6% o ysgolion Gwynedd sydd gyda balansau negyddol, mewn cymhariaeth gyda 13% cenedlaethol. Dylid nodi wrth gwrs mai'r nôd yw na ddylsai balansau negyddol fod yn yr un o'n hysgolion.

Casgliad

1. Mae lefel cymharol uchel balansau ysgolion Gwynedd yn parhau i achosi pryder gan nad yw **rhai ysgolion**, fe ymddengys felly, yn gwneud y defnydd gorau o'r cyllid sydd ar gael ar gyfer disgyblion sydd oddi fewn i'r gyfundrefn addysg ar hyn o bryd. Mae hwn yn fater sydd eisoes wedi'i amlygu ar sawl achlysur gan yr Aelod Cabinet dros Addysg.

SDR 173/2014

23 October 2014

Reserves Held by Schools in Wales at 31 March 2014

Introduction

This statistical release provides an analysis of financial reserves held by schools in Wales for the financial years 2012-13 and 2013-14. Reserves are sums of money that schools carry forward from one year to the next. They arise from underspends and overspends against school allocations over time.

Key points

- The overall level of reserves held by schools in Wales was £60 million at 31 March 2014, the equivalent of £132 per pupil (table 1) and the lowest level since at least 2001. This is a decrease of 13.9% compared with the previous year (table 2). Reserves in primary schools accounted for £43 million or 72% of the total (table 4).
- The level of reserves as a percentage of delegated schools expenditure was 2.8%, a decrease of 0.5 percentage points over the previous year (table 2).
- Denbighshire had the highest level of reserves as a percentage of delegated school expenditure at 5.2% and Cardiff had the lowest at 0.1% (table 2 and chart 4).
- At 31 March 2014, 152 primary, 61 secondary and 2 special schools in Wales had negative reserves (i.e. deficits) totalling £13 million. The remaining 1,449 schools had positive reserves, 191 of which had reserves in excess of 10% of their total delegated expenditure (tables 3 and 4).

Chart 1: Reserves held by schools as at 31 March (a)

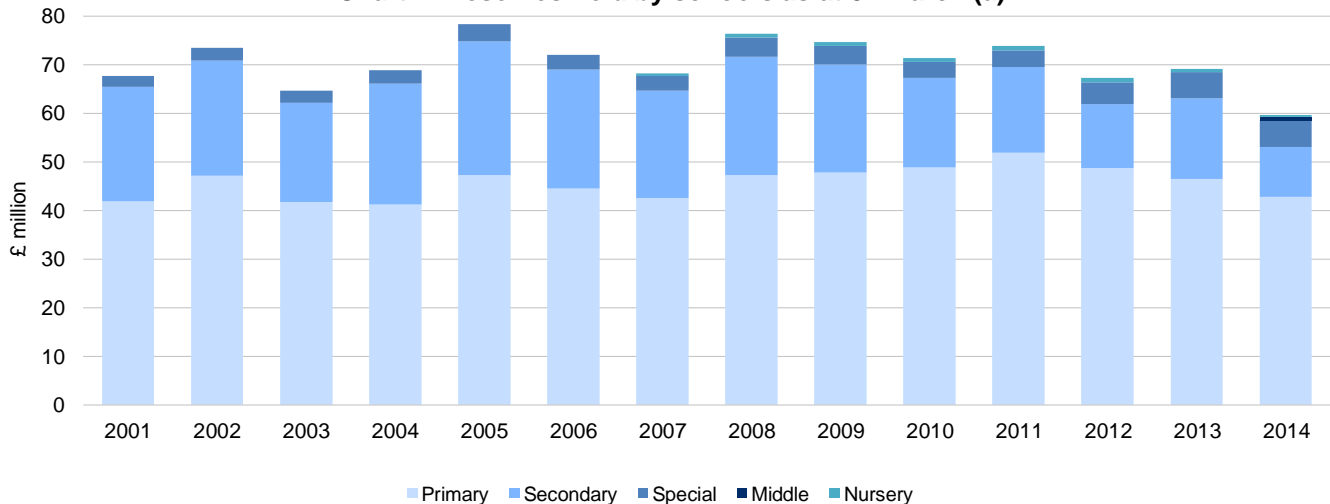

(a) Nursery schools are shown from 2007 onwards and middle schools from 2014 onwards.

Additional information is available at www.statswales.wales.gov.uk

Contact: Anthony Newby

Tel: 029 2082 5673

E-mail: stats.finance@wales.gsi.gov.uk

Statistician: Adam Al-Nuaimi

Next Update: October 2015 (provisional)

Twitter: www.twitter.com/statisticswales | www.twitter.com/ystadegaucymru

Cyhoeddwyd gan Y Gwasanaethau Gwybodaeth a Dadansoddi

Llywodraeth Cymru, Parc Cathays, Caerdydd, CF10 3NQ

Ffôn – Swyddfa'r Wasg **029 2089 8099**, Ymholiadau Cyhoeddus **029 2082 3332**

www.cymru.gov.uk/ystadegau

Issued by Knowledge and Analytical Services

Welsh Government, Cathays Park, Cardiff, CF10 3NQ

Telephone – Press Office **029 2089 8099**, Public Enquiries **029 2082 5050**

www.wales.gov.uk/statistics



Llywodraeth Cymru
Welsh Government

Table 1 provides an analysis of the reserves position at 31 March 2014 and the delegated schools expenditure during the 2013-14 financial year. Schools within each local authority can have positive or negative reserves and this is shown in more detail in tables 6 and 7. Denbighshire recorded the highest level of overall reserves per pupil (£257) while Cardiff recorded the lowest level (£7).

Table 1 - Delegated schools expenditure, level of school reserves and reserves per pupil

Authority	2013-14		School reserves at 31 March 2014			School reserves at 31 March 2014		
	Delegated school expenditure (£ million)	Delegated school expenditure per pupil (£) (a)	Positive reserves (£ million)	Negative reserves (£ million)	Total reserves (£ million)	Positive reserves per pupil (£) (a)	Negative reserves per pupil (£) (a)	Total reserves per pupil (£) (a)
Isle of Anglesey	45.6	4,911	2.4	-0.9	1.5	257	-93	164
Gwynedd	86.5	5,264	4.0	-0.2	3.8	243	-13	230
Conwy	79.1	5,142	3.5	-0.0	3.4	226	-2	224
Denbighshire	74.4	4,914	4.3	-0.4	3.9	283	-26	257
Flintshire	105.8	4,632	2.6	-0.4	2.2	113	-18	95
Wrexham	87.7	4,747	2.0	-0.2	1.8	108	-9	100
Powys	87.1	4,730	4.2	-1.4	2.8	230	-77	153
Ceredigion	48.9	5,172	1.7	-0.2	1.5	181	-22	159
Pembrokeshire	84.3	4,768	2.4	-0.1	2.3	134	-3	131
Carmarthenshire	128.0	4,780	5.0	-0.8	4.2	186	-29	156
Swansea	153.9	4,586	7.5	-0.2	7.3	223	-6	217
Neath Port Talbot	90.9	4,648	3.5	-0.5	2.9	178	-28	150
Bridgend	105.3	4,676	2.8	-0.3	2.5	123	-13	110
Vale of Glamorgan	94.8	4,514	3.2	-0.2	3.1	154	-8	146
Cardiff	234.2	4,684	4.0	-3.6	0.3	80	-73	7
Rhondda Cynon Taf	189.2	4,861	6.0	-1.7	4.3	154	-44	110
Merthyr Tydfil	42.5	4,854	0.8	-0.4	0.4	88	-48	41
Caerphilly	120.8	4,388	3.1	-0.3	2.7	111	-11	100
Blaenau Gwent	48.4	5,319	1.9	-0.4	1.5	207	-39	168
Torfaen	68.8	4,647	2.5	-0.1	2.4	168	-6	162
Monmouthshire	51.7	4,570	1.4	-0.5	1.0	125	-40	84
Newport	100.6	4,237	4.2	-0.3	3.8	175	-14	161
Wales	2,128.6	4,723	72.7	-13.1	59.7	161	-29	132
Lowest		4,237	0.8	-3.6	0.3	80	-93	7
Highest		5,319	7.5	0.0	7.3	283	-2	257

Source: Section 52 Outturn forms

(a) Calculated using provisional data. Full-time equivalent pupil numbers are calculated from the Pupil Level Annual School Census 2014. They are based on numbers at January 2014 so will not reflect changes throughout the year. They include pupils attending nursery, primary, middle, secondary and special schools but exclude those attending pupil referral units.

Chart 2: Reserves per pupil at 31 March 2014

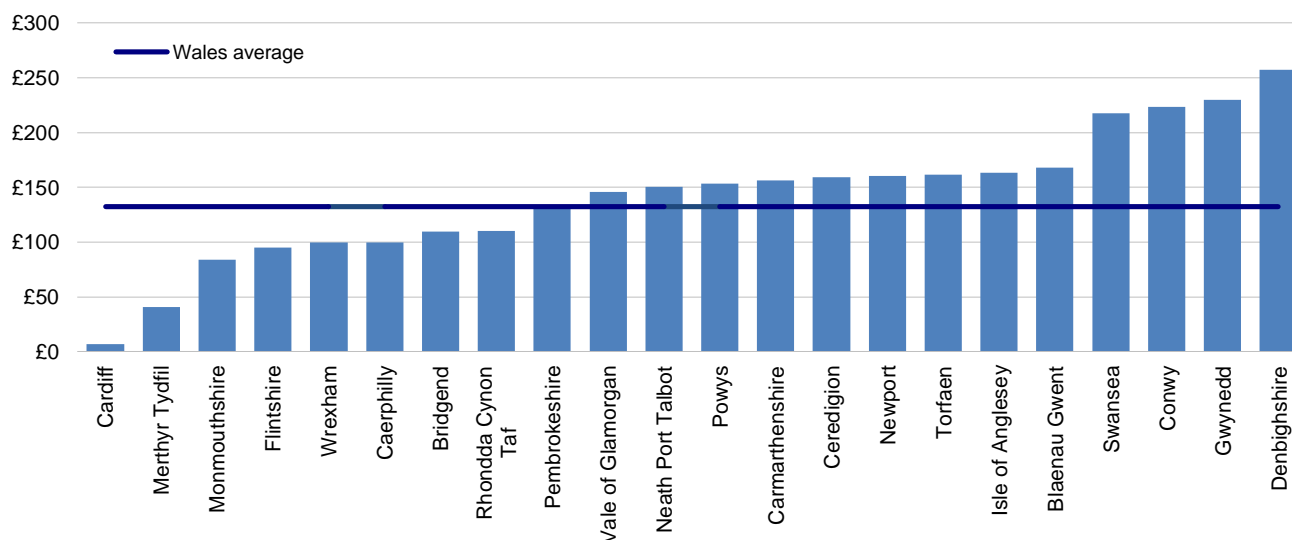

Table 2 shows the annual changes in school reserves. Compared to the previous year, the overall level of positive reserves decreased by £7.7 million and the level of negative reserves increased by £1.9 million. These figures combine to show a decrease of £9.6 million in the overall level of reserves.

Table 2 - Year on year changes in school reserves

Authority	School reserves at 31 March									School reserves at 31 March as a percentage of delegated school expenditure		
	Positive			Negative			Total			Total		Percentage point change
	2013	2014	Change	2013	2014	Change	2013	2014	Change	% 2013	% 2014	
	£ million											
Isle of Anglesey	2.2	2.4	0.2	-1.0	-0.9	0.1	1.2	1.5	0.3	2.6	3.3	0.7
Gwynedd	4.1	4.0	-0.1	-0.2	-0.2	0.0	3.8	3.8	-0.0	4.5	4.4	-0.2
Conwy	3.8	3.5	-0.3	-0.0	-0.0	-0.0	3.8	3.4	-0.3	5.0	4.3	-0.6
Denbighshire	3.6	4.3	0.7	-0.7	-0.4	0.3	2.9	3.9	1.0	4.1	5.2	1.2
Flintshire	2.9	2.6	-0.4	-0.3	-0.4	-0.1	2.6	2.2	-0.4	2.6	2.1	-0.6
Wrexham	1.9	2.0	0.1	-0.2	-0.2	0.1	1.7	1.8	0.1	2.0	2.1	0.1
Powys	4.1	4.2	0.2	-1.5	-1.4	0.1	2.6	2.8	0.2	3.0	3.2	0.2
Ceredigion	1.9	1.7	-0.2	-0.3	-0.2	0.1	1.6	1.5	-0.1	3.5	3.1	-0.4
Pembrokeshire	2.8	2.4	-0.5	-0.1	-0.1	0.0	2.8	2.3	-0.5	3.4	2.7	-0.6
Carmarthenshire	5.9	5.0	-0.9	-0.6	-0.8	-0.2	5.3	4.2	-1.1	4.1	3.3	-0.9
Swansea	6.8	7.5	0.7	-0.6	-0.2	0.4	6.2	7.3	1.1	4.1	4.7	0.6
Neath Port Talbot	3.7	3.5	-0.2	-0.3	-0.5	-0.2	3.4	2.9	-0.4	3.6	3.2	-0.3
Bridgend	3.9	2.8	-1.2	-0.2	-0.3	-0.1	3.7	2.5	-1.3	3.7	2.3	-1.4
Vale of Glamorgan	3.3	3.2	-0.1	0.0	-0.2	-0.2	3.3	3.1	-0.2	3.6	3.2	-0.3
Cardiff	5.3	4.0	-1.4	-2.6	-3.6	-1.1	2.8	0.3	-2.4	1.2	0.1	-1.1
Rhondda Cynon Taf	6.9	6.0	-0.9	-1.2	-1.7	-0.6	5.8	4.3	-1.5	3.2	2.3	-0.9
Merthyr Tydfil	1.5	0.8	-0.7	-0.0	-0.4	-0.4	1.5	0.4	-1.1	3.4	0.8	-2.6
Caerphilly	5.0	3.1	-1.9	-0.2	-0.3	-0.1	4.7	2.7	-2.0	4.0	2.3	-1.7
Blaenau Gwent	2.0	1.9	-0.1	-0.5	-0.4	0.2	1.5	1.5	0.0	3.1	3.2	0.0
Torfaen	2.7	2.5	-0.3	-0.1	-0.1	-0.0	2.7	2.4	-0.3	3.9	3.5	-0.5
Monmouthshire	1.6	1.4	-0.2	-0.4	-0.5	-0.1	1.2	1.0	-0.2	2.3	1.8	-0.5
Newport	4.5	4.2	-0.4	-0.2	-0.3	-0.2	4.4	3.8	-0.6	4.5	3.8	-0.7
Wales	80.4	72.7	-7.7	-11.2	-13.1	-1.9	69.2	59.7	-9.6	3.3	2.8	-0.5
Lowest										1.2	0.1	
Highest										5.0	5.2	

Source: Section 52 Outturn forms

Table 3 shows the number of schools in Wales with reserves as a percentage of delegated schools expenditure at the end of 2013-14 broken down by school sector. The table groups schools according to whether the level of reserves is negative (i.e. a deficit), under 5%, between 5% and 10%, or over 10% of their delegated school expenditure. 152 primary and 61 secondary schools had negative reserves at the end of March 2014. A further 171 primary and 4 secondary schools had reserves of over 10% of their expenditure.

Table 3 - Number of schools with reserves as a percentage of delegated schools expenditure

					<i>number</i>
Sector	Negative	Less than 5%	Between 5% and 10%	Over 10%	All schools
Nursery	2	9	1	6	18
Primary	152	681	380	171	1,384
Middle	0	2	1	0	3
Secondary	61	129	25	4	219
Special	2	18	12	10	42
Total	217	839	419	191	1,666

Table 4 shows the total value of reserves as a percentage of delegated schools expenditure at the end of 2013-14. The total deficit for schools with negative reserves was £3 million for primary and £10 million for secondary schools. Reserves in schools with over 10% of their delegated expenditure amounted to £11 million for primary and £2 million for secondary schools.

Table 4 - Total value of school reserves as a percentage of delegated schools expenditure

					<i>£ million</i>
Sector	Negative	Less than 5%	Between 5% and 10%	Over 10%	All schools
Nursery	0.0	0.1	0.0	0.3	0.4
Primary	-3.1	16.1	19.2	10.6	42.8
Middle	0.0	0.3	0.4	0.0	0.7
Secondary	-9.9	11.8	6.6	1.8	10.3
Special	0.0	1.0	1.6	2.9	5.5
Total	-13.1	29.3	27.9	15.6	59.7

Table 5 shows the proportion of schools with reserves as a percentage of delegated schools expenditure at the end of 2013-14. 11% of primary schools and 28% of secondary schools had negative reserves. A further 12% of primary schools and 2% of secondary schools had reserves greater than 10% of their delegated schools expenditure.

Table 5 - Proportion of schools across each sector with reserves as a percentage of delegated schools expenditure

					<i>per cent</i>
Sector	Negative	Less than 5%	Between 5% and 10%	Over 10%	
Nursery	11	50	6	33	
Primary	11	49	27	12	
Middle	0	67	33	0	
Secondary	28	59	11	2	
Special	5	43	29	24	
Total	13	50	25	11	

Source: Section 52 Outturn forms

Table 6 shows the proportion of schools whose level of reserves is negative (i.e. a deficit), under 5%, between 5% and 10%, or greater than 10% of their delegated schools expenditure. Merthyr Tydfil had the highest proportion of its schools with negative reserves (38%), whilst Pembrokeshire had the lowest proportion of its schools with negative reserves (1%). At the other end of the scale, Powys had the highest proportion of schools (32%) with reserves of over 10%.

Table 6 - Proportion of all schools across each local authority with reserves as a percentage of delegated schools expenditure

	<i>per cent</i>			
	Negative	Less than 5%	Between 5% and 10%	Over 10%
Isle of Anglesey	13	46	19	22
Gwynedd	6	43	35	16
Conwy	3	52	33	12
Denbighshire	7	29	47	17
Flintshire	15	53	26	6
Wrexham	8	80	11	0
Powys	25	27	16	32
Ceredigion	7	34	29	29
Pembrokeshire	1	54	33	11
Carmarthenshire	20	39	23	18
Swansea	3	43	36	18
Neath Port Talbot	20	38	36	6
Bridgend	16	65	18	2
Vale of Glamorgan	6	61	24	8
Cardiff	22	62	13	3
Rhondda Cynon Taf	13	52	28	7
Merthyr Tydfil	38	59	3	0
Caerphilly	16	74	9	1
Blaenau Gwent	10	50	30	10
Torfaen	10	49	31	10
Monmouthshire	17	47	25	11
Newport	5	62	28	5
Wales	13	50	25	11
Lowest	1	27	3	0
Highest	38	80	47	32

Source: Section 52 Outturn forms

Chart 3: Proportion of schools across each year with reserves as a percentage of delegated schools expenditure

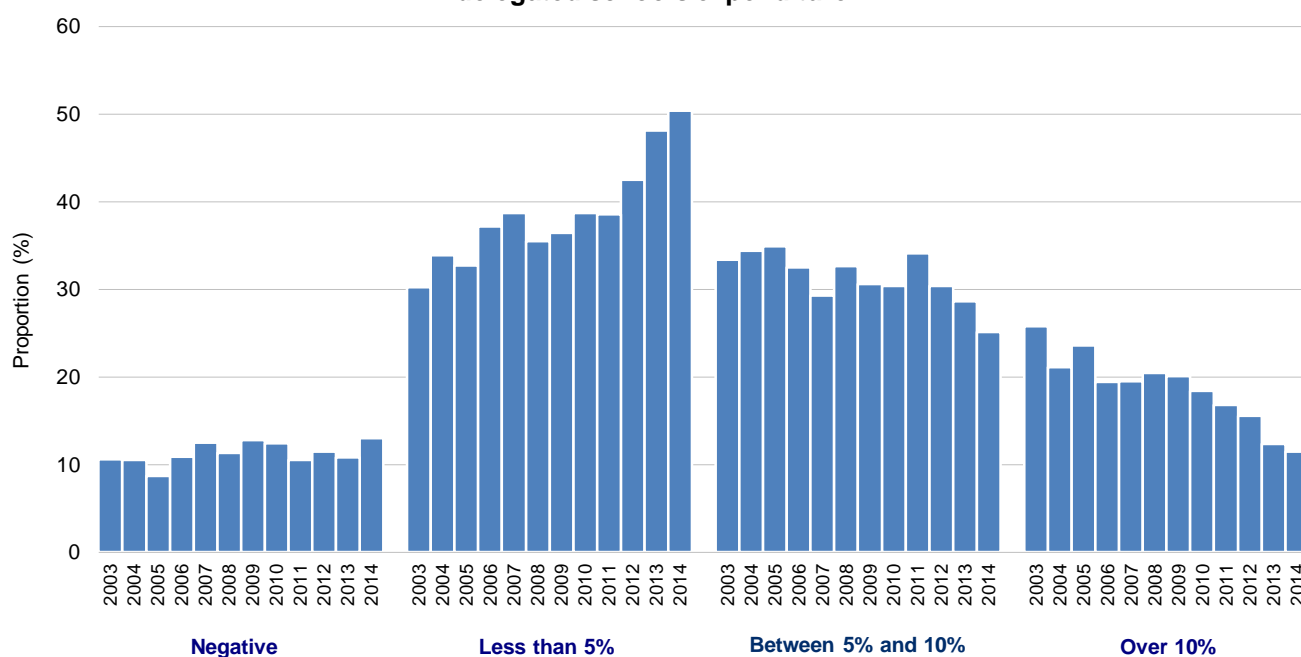

Chart 4: School reserves as a percentage of delegated schools expenditure

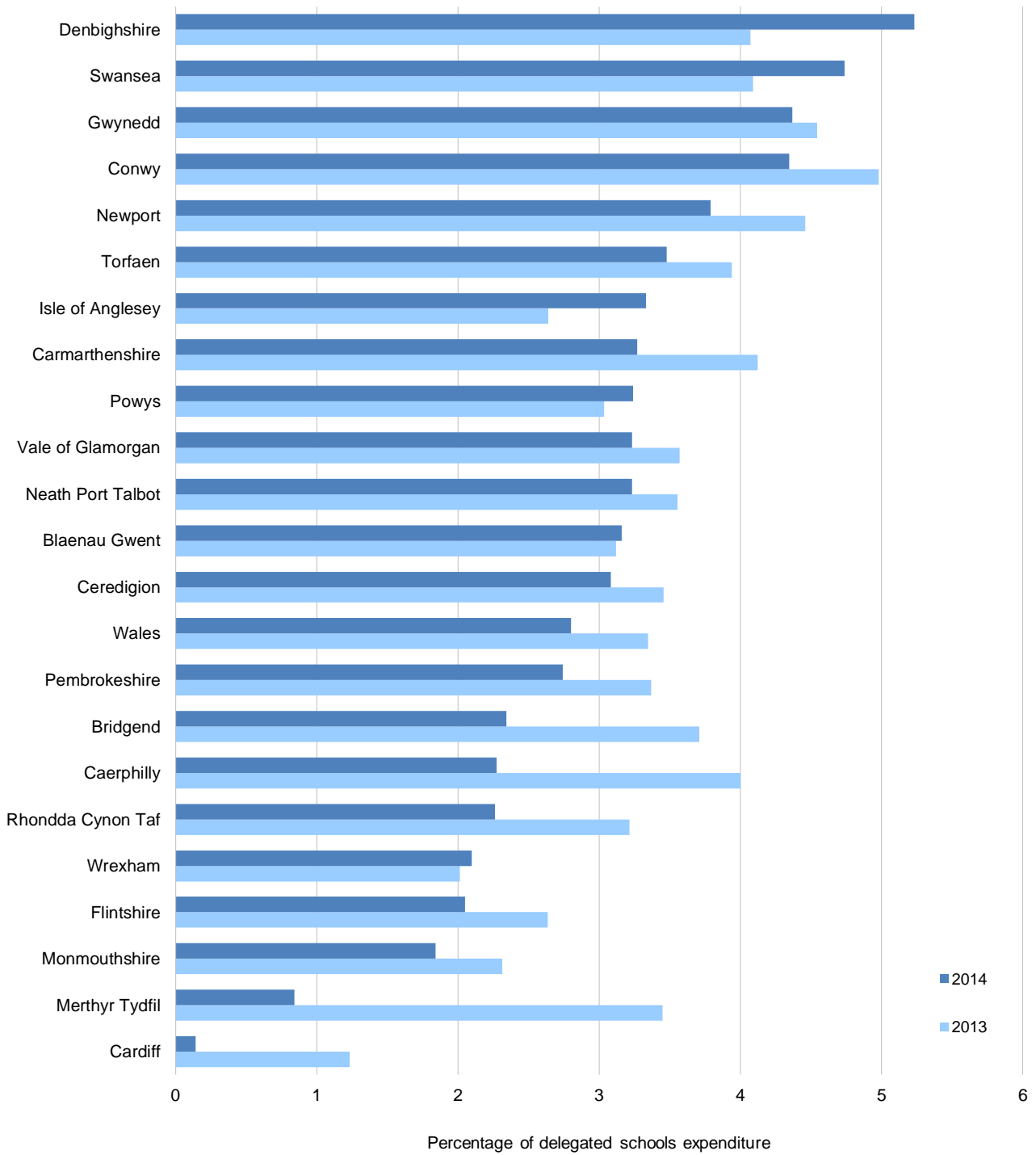

Table 7 shows the level of school reserves by local authority and school sector. The overall level of reserves were £43 million in primary schools and £10 million in secondary schools.

Table 7 - Level of school reserves at 31 March 2014, by school sector

Authority	Nursery			Primary			Middle			Secondary			Special			Overall
	Positive	Negative	Total	Positive	Negative	Total	Positive	Negative	Total	Positive	Negative	Total	Positive	Negative	Total	Total
Isle of Anglesey	.	.	.	1.3	-0.1	1.2	.	.	.	1.0	-0.7	0.3	0.0	0.0	0.0	1.5
Gwynedd	.	.	.	2.6	-0.0	2.6	.	.	.	1.3	-0.2	1.1	0.1	0.0	0.1	3.8
Conwy	.	.	.	2.0	-0.0	2.0	.	.	.	1.4	0.0	1.4	0.1	0.0	0.1	3.4
Denbighshire	.	.	.	2.0	-0.1	1.9	.	.	.	1.2	-0.3	0.9	1.1	0.0	1.1	3.9
Flintshire	0.0	0.0	0.0	1.9	-0.1	1.7	.	.	.	0.4	-0.3	0.1	0.3	0.0	0.3	2.2
Wrexham	0.0	0.0	0.0	1.5	-0.0	1.5	.	.	.	0.5	-0.1	0.3	0.0	0.0	0.0	1.8
Powys	.	.	.	2.7	-0.3	2.4	.	.	.	1.1	-1.1	0.1	0.4	-0.0	0.4	2.8
Ceredigion	.	.	.	1.4	-0.0	1.4	0.1	.	0.1	0.3	-0.2	0.1	.	.	.	1.5
Pembrokeshire	.	.	.	2.1	0.0	2.1	.	.	.	0.2	-0.1	0.2	0.1	0.0	0.1	2.3
Carmarthenshire	0.0	0.0	0.0	3.0	-0.5	2.4	.	.	.	1.7	-0.3	1.4	0.3	0.0	0.3	4.2
Swansea	.	.	.	5.1	-0.0	5.1	.	.	.	2.3	-0.2	2.2	0.1	0.0	0.1	7.3
Neath Port Talbot	.	.	.	2.2	-0.2	1.9	.	.	.	1.1	-0.3	0.8	0.2	-0.0	0.2	2.9
Bridgend	0.0	0.0	.	1.3	-0.1	1.1	.	.	.	1.0	-0.2	0.8	0.5	0.0	0.5	2.5
Vale of Glamorgan	0.1	0.0	0.1	2.0	-0.1	1.9	.	.	.	0.9	-0.1	0.8	0.2	0.0	0.2	3.1
Cardiff	0.1	0.0	0.1	3.0	-0.6	2.4	.	.	.	0.4	-3.0	-2.7	0.6	0.0	0.6	0.3
Rhondda Cynon Taf	0.0	-0.0	-0.0	4.2	-0.1	4.1	0.4	.	0.4	0.9	-1.6	-0.8	0.5	0.0	0.5	4.3
Merthyr Tydfil	0.0	-0.0	-0.0	0.3	-0.1	0.2	.	.	.	0.3	-0.3	0.1	0.1	0.0	0.1	0.4
Caerphilly	.	.	.	1.4	-0.2	1.2	.	.	.	1.2	-0.1	1.1	0.4	0.0	0.4	2.7
Blaenau Gwent	.	.	.	1.2	-0.1	1.1	0.2	.	0.2	0.2	-0.3	-0.1	0.3	0.0	0.3	1.5
Torfaen	0.1	0.0	0.1	1.4	-0.1	1.4	.	.	.	1.0	-0.0	0.9	0.0	0.0	0.0	2.4
Monmouthshire	.	.	.	1.1	-0.2	0.8	.	.	.	0.3	-0.2	0.1	0.0	0.0	0.0	1.0
Newport	0.0	0.0	0.0	2.4	-0.0	2.4	.	.	.	1.5	-0.3	1.2	0.2	0.0	0.2	3.8
Wales	0.4	-0.0	0.4	46.0	-3.1	42.8	0.7	0.0	0.7	20.2	-9.9	10.3	5.5	-0.0	5.5	59.7

Source: Section 52 Outturn forms

. not applicable

TECHNICAL NOTES ON RESERVES HELD BY SCHOOLS DATA

Data sources

The main source of information about local education authority expenditure is the Section 52 outturn (S52) return required under Section 52 of the [Schools Standards and Framework Act 1998](#), provided by local authorities. Data has been collated in this way from 2001. Prior to this, the data was not aggregated centrally to provide a Wales position.

Definitions

Reserves are sums of money that schools carry forward from one year to the next. They arise from underspends and overspends against school allocations over time.

Delegated school expenditure is actual education spending that is purely delegated or devolved by local authorities to schools and does not include any money held centrally by the local authority and spent on behalf of schools.

Background

Schools are responsible for managing their own finances. The level of reserves held by an individual school at any point in time will depend on a number of factors. These will include the timing of receipt of income and of payments, the level of contingency fund the school governing body considers is appropriate and the particular plans each school has for expenditure.

Data quality

Wales collect 100% of returns from all twenty-two unitary authorities. We publish a detailed [quality report](#) on Welsh Local Government Finance statistics.

Rounding

In tables where figures have been rounded to the nearest final digit there may be an apparent discrepancy between the sum of the constituent items and the total as shown.

Accessing the data

Much of the data behind the charts and tables in this release are available on 'StatsWales' (a free-to-use internet service that allows visitors to view, manipulate, create and download information from the most up to date and detailed official data in Wales). To access the data, please click on the following link: <https://statswales.wales.gov.uk/Catalogue/Local-Government/Finance/Revenue/Delegated-School-Outturn>

→Local government

→Finance

→Revenue

→Delegated school outturn

Further information

Statistics on education expenditure are also published in both [England](#) and [Scotland](#).

Feedback

We welcome feedback on our statistics. If you have any comments or if you need more information, please contact us using the details below.

Local Government Finance Statistics
Knowledge and Analytical Services
Welsh Government
Cathays Park
Cardiff
CF10 3NQ

Email: stats.finance@wales.gsi.gov.uk
Tel: 029 2082 5673